No. 7651. Shanghai. Sunday. November, 1. 1925. THE EASTERN TIMES Published every morning: including Sundays

時報

本報今日第四張圖畫週刊閱者注意

中華民國十四年
十一月一日星期日
舊曆乙丑年九月十五日
今天四張售大洋三分
第七千六百五十一號
中華郵政特准掛號立券按照總包特別優登寄遞之報紙

本館開設上海山東路望平街 [illegible]
外埠寄費連郵費 ○中國境內 [illegible] ○日本境內 [illegible] ○歐美各國 [illegible]
廣告刊例 [illegible]

公民教育運動

爲國內有識之士在努力進行中的一種新的事業其目的在使國民咸知本身與國家之關係及其應盡之職務本館爲便於國人購求此項讀物特擇要開列於下以便選讀

公民教育……一元五角
衛生編……二角
道德編……一角半
法制編……二角半
公民須知
新學制初中教科書公民……三冊九角
現代初中教科書公民……三冊一元
新撰初中教科書公民……三冊一元五角半
國民淺訓……一角半
國民必讀……一角

▲道德
新道德論……二角五分
職分論……八角
自助論……一元
人格修養法……一角二分
青年修養錄……四冊六角

▲人生哲學
青年之人生觀……一角五分
生活系統……五角
人生哲學與唯物史觀……五角
處世哲學（東方文庫）……一角

▲衛生
公民衛生……五角
衛生叢論……二角
婦女衛生新說……四角

▲政法
中華民國政府大綱……一元五角
市政新論……八角
地方自治精義……二角
政治概論……八角
法律（百科小叢書）……一角
民刑法要義……八角
平民主義（百科小叢書）……一角

▲經濟
領事裁判權問題（百科小叢書）……二角
國民外交常識……二角五分
國恥小史……初續編各三角
經濟概要……七角
合作主義……二角九角
貨幣淺說（百科小叢書）……一角
銀行要義（百科小叢書）……一角
中國關稅問題（百科小叢書）……一角
經濟思潮小史（百科小叢書）……一角
經濟史觀……五角

▲社會問題
社會問題……四角
家庭與社會……四角五分
婦女與家庭……六角
都市居住問題……六角
青年與職業……二角五分

商務印書館

（雜52）

國貨鋼鐵

（1）機器用澆鋼大至十噸小至一磅並輕便鋼軌等（2）傢具用竹節硬方鋼自四分至一寸對徑每段約三尺長（3）建築用竹節方鋼自四分至一寸二分對徑長短隨便（4）尋常圓方平鋼條自四分至二寸對徑長短隨便以上各種鋼料本廠皆可定鑄 如蒙賜顧無任歡迎

本廠出品經中國工程學會及同濟大學化驗合格均有證書 總廠在浦東周家渡即江南造船所對過 本廠事務所在南市華商電氣公司樓上

上海和興鋼鐵廠啓 電話 中央一六八〇 南市一一二九

ZA80

堯典橋王氏啓事

迭接數信無從答復今託友至中候教寓三馬路惠中旅舍一百〇六號

黃振聲緊要啓事

啓者鄙人自聞興莊倒閉之信當晚即四出請人疏通辦理善後等事現由某某等出場代辦業已就緒凡興莊同人均請於十五日到店辦理善後務乞勿延此啓

上海小東門內 何恒昌綢緞局 五十年紀念 大減價

九月十四起 展期兩禮拜

上海秋季大賽馬

陽歷十一月二三四號即陰歷九月十六十七十八日上午十一點一刻起賽陽歷十一月七號即陰歷九月廿一日下午一點一刻起賽場內特備精美西餐茶點入場券每位每天洋二元四天洋六元中西來賓請由馬霍路新看台大門出入此佈

上海跑馬總會謹啓

胡督辦治喪事務處啓事

敬啓者胡故督辦笙誠上將之喪前由開封歸櫬陝西華山麓下泉陵卜兆華山現在擇於陽歷十一月十六日（即陰歷十月初一日）在京舉行公祭典禮如蒙各界賜輓請於陽歷二十日前寄交開封城內督辦公署東側第一師部或北京化石橋國民第二軍駐京辦公處西安五味什字陝軍第一師第三師辦公處收轉爲荷

膠濟鐵路標購第二期調車專用電話材料廣告

本局今經呈奉交通部核准標購第二期調車專用電話材料如有殷實商家願意承辦者可向本局索閱招標章程及材料說明書將標函用火漆封固標明「第二期調車專用電話材料標函」字樣於十四年十一月九日正午十二時以前送寄本局局長查收即於是日下午三時在本局當衆開標所有標函應附繳標[illegible]

軍事要聞

瀏河到有奉艦 蘇軍進佔徐州 豫軍今日動員

◉南京電 蘇軍司令部、據前方報告、聯軍有因奉軍內變、於豔（廿九）日進佔徐州消息、（十月三十一日下午八時發）

◉南京電 孫傳芳現正積極擴充馬隊、以備衝鋒之用（十月三十一日下午八時發）

◉南京電 蘇軍第四第十兩師、昨日分水陸兩路、先後開拔赴鎮江、轉道往清江浦、（十月三十一日下午十時發）

◉無錫電 昨（三十一日）半夜十二時、有軍車、開往鎮江、

◉南京電 今（三十一）日下午、第四師第十師軍隊開往鎮江、分四列車、第一掛車十五輛、一點鐘開出、第二掛車二十八輛、三點鐘開出、第三掛車二十七輛、五點鐘開出、第四掛車十八輛、七點鐘開出、（十月三十一日下午八時發）

◉北京電 魯南消息、新軍一萬餘人、已在蚌埠以北、其最前之一線、距徐州奉軍集中地、僅十五英里、（十月三十日下午九時發）

◉北京電 使館消息、浙軍現在極力準備攻徐州、已與蘇軍約定、分道進攻、蘇軍由水道前進、浙軍則由陸路前進、（十月三十日下午九時發）

◉南京電 津浦路南段、現存機車七架、車輛一百七十餘輛、（十月三十一日下午五時發）

◉清江電 奉軍已佔領板浦、閭秩序如常、（十月三十一日下午十一時發）

◉北京電 津訊、邢士廉佔領海州後、乘勝進攻清江、（十月三十日下午九時發）

◉北京電 邢士廉感（二十七）日電、宥（二十六）日率隊由新安鎮前進、敵軍節節潰退、今晨由寶山出走、我軍完全佔領海州、（十月三十日下午五時發）

◉北京電 張宗昌昨晚有詳細報捷之電到京、電文謂沁（二十七）日八時將海州完全佔領、一面分三路、經沭陽、向清江、猛力進攻、乘勢解決馬玉仁部、（十月三十一日下午五時發）

◉北京電 張宗昌電、報告徐州[illegible]敵軍、連日向蚌埠撤退、（十月三十日下午九時發）

◉北京電 張宗昌電交部、據湯監督面稱、軍興以來、電務異常繁要、應請交部准即調撥二十人、並英爾斯機十部、及電瓶電線等品、星夜運濟、以應急需、請速賜查照辦理、（十月三十一日下午八時發）

◉北京電 府方息、今（三十一）日下午二時、趙爾巽等六七人、在屈映光宅會商調停時局具體辦法、先行交換意見、據接近國民軍方面人物傳說、將來會議席上、以兩事爲先決問題、一放還一切軍用品、二撤退保大熱河曹州廊房等處奉軍、如東北同意、其餘無不可商、在會議未開前、雙方不得不有相當之準備、蓋會議即使告成、將來對於南方之調停發言、亦不得不以實力爲後盾、（十月三十日下午九時發）

◉北京電 交民巷消息、昨晚浙奉兩軍在徐州以南十五英里地方、發生衝突、奉軍以大砲掩護、反守爲攻、[illegible]不支、向西退却、被虜數千人、（十月三十日下午九時發）

在美國製造

紅錫包香烟

佳味無窮

永泰和烟草股份有限公司總理

CT-119

有正書局出版

陸包山水人物冊

一冊六角

△袖珍名畫集 巾箱枕篋之中行旅攜帶極便 神采異常清朗並不殊於大冊

南田花卉冊 一冊六角
耕煙山水冊 一冊六角
李復堂寫生冊 一冊六角
董東山畫冊 一冊六角
金冬心書梅冊 一冊六角

新聞報 申報 時報 時事新報 神州日報 中華新報 商報 民國日報 啓事

左列廣告之地位係英美烟公司契約所訂定該項契約於十四年十二月三十一日滿期

◉漢口電 岳維峻、擬於今日(三十一)動員、將分兩路入魯、一路由歸德趨徐州、一路直達曹州、(十月三十一日下午二時發)

◉北京電 岳維峻電、派張璧李仲三爲和平會議、並另電張等就近出席(十月三十一日下午五時發)

◉北京電 馮玉祥電派三代表出席和平會議、已詳昨電、聞政府另有兩電、分致岳維峻孫岳、請各派一人、昨夜府方接岳維峻有(二十六日)電云、已派代表來京、請轉呈執政、(十月三十日下午六時發)

◉北京電 馮玉祥通電願作調人、電文約四百餘字、末謂對於軍事當局、提出相當辦法、請其容納、玉祥不敏、竊願統率所部、共同贊助、倡導和平、(十月三十日下午六時發)

◉北京電 府方消息、吳佩孚因江北發生變化、擬暫行在漢觀望形勢、有從緩赴甯之說、(十月三十日下午九時發)

◉南京電 吳佩孚電孫傳芳、已出三混成旅、假道豫境、與岳軍東路聯合、出隴海路、會師徐州、(十月三十一日下午八時發)

◉北京電 交民巷消息、吳佩孚由漢口來電、通告聯軍範圍內之鹽餘、即日起由聯軍妥爲保管、(十月三十一日下午五時發)

◉南京電 河南周家口王爲蔚來電響應、孫傳芳覆即行出師、並委任爲第十七軍長、(十月三十一日下午八時發)

◉南昌電 方本仁積極援蘇、沁(二十七)日赴潯犒師、勘(二十八)日晤齊燮元、晚即回、(十月二十九日下午七時發)

◉南昌電 吉安劉寶題補充旅、已開往九江、(十月二十九日下午七時發)

◉南昌電 鄱陽馮紹閔三師、即日出動、(十月二十九日下午七時發)

◉北京電 皖省各法團等、先後來電、請以鄧如琢督皖、(十月三十日下午九時發)

◉聯軍水陸赴援海州

南京通信、五省聯軍、在徐州正面相持、尚未有大戰、河南岳維峻已來電致孫傳芳、現分四路出兵、兩路由隴海攻徐州、兩路抄襲濟南、以斷奉軍後路、不日即將實現矣、惟海州側面、當奉軍之左翼、第六路聯軍白寶山之兵力、微有不及、以至讓出海州、集中大伊山、孫傳芳以該處係屬緊要地點、特加派水陸得力軍隊、馳往援助、刻已奉調前往、指日即達其目的地者、水路有浙江第一艦隊、已滿載閩省軍隊、由海道駛往新浦灌洪口、駐甯第三艦隊、亦滿載蘇浙抽調各軍、約一師人、即日馳往、預備抄襲海州後路、陸路有淮揚護軍使、第七路軍長馬玉仁所部之第三師、及原駐清淮揚關一帶楊化昭舊部改編之第一第二兩旅、與通州鎮守使第十軍長張仁奎、所部之第七十六混成旅、更兼由甯抽調開拔第四第十各軍、均將與白寶山之第一師各軍會合、集中大伊山、尅日水陸夾攻海州板浦、進攻隴海東段、以蘇軍之兵力、約有五六萬人、大炮數十尊故也、

揚州通信、江北形勢緊張、蘇軍雲集淮上、陳調元所部之第四師十三團、及鄭俊彥十師所部之一部、由甯開拔至清江、取道揚州北上、陳軍係由飛熊、江湖兩專輪拖運、於二十九日下午及三十日早過揚、並有騎兵一連、沿運河長堤而去、至鄭軍將於下午過此、

附錄各通信社報告于左、

▲奉軍襲擊海州情形 昨甯友來滬云、東海確已由白寶山放棄、惟此次失守、實因白部已將大隊開往宿遷及隴海路、向徐州進逼、而留駐海州城內之軍隊、即僅約一營、奉軍突由灌河口、在海州登陸、夤夜抄襲、白部以兵力單薄、故即退大伊山待援、聞海州南首之灌雲縣、商業向稱繁盛、現亦被奉軍佔領、惟聯軍之開往援白、以圖反攻者、數在四團以上、不日當有劇戰云、(中外社)

▲清江浦之形勢吃緊 自海州失守以後、清江浦形勢極爲吃緊、清江浦爲揚州以北之重鎮、地當南北運河之衝、東鄰臨淮關、西接泗陽、南連寶應、北通西壩、東北爲漣水、故地勢極爲險要、聯軍由運河趕到清江浦者、已在二旅一團以上、(中外社)

▲鎮江運輸軍隊過江 昨有自鎮江來滬之某客商云、二十八日起、鎮江因清江浦方面形勢吃緊、由甯開往鎮江轉往前線之軍隊、絡繹不絕、鎮江日來拉夫運船、又現恐慌之象、因之日來避往蘇滬者、下行車無不擠滿、鎮江市面蕭條、入晚十二時後、軍警稽查甚嚴、自鎮江至清江浦之小輪民船、因封裝軍隊、交通頓爲斷絕、故海州方面之確實消息、亦不易探得、(東南社)

▲蘇軍由水路開往海州 昨據自甯來客云、南京第八軍陳調元部、第九軍鄭俊彥部、二十九日由下關封裝民船百艘、用小輪拖帶、自大運河水路駛往清江浦、即往板浦一帶、援助白寶山、三十日晨已抵鎮江、(東南社)

▲聯軍由清江浦應援海州 據軍界消息、前日奉軍畢庶澄旅乘海圻艦襲擊海州、是(二十九日)晚白寶山部駐紮大伊山隊伍、移向板浦固守、畢旅計畫抄至灌雲、分向漣水宿遷移動、一面進攻板浦、一面由水道直迫清江浦、聯軍孫傳芳現令蘇四師陳調元十師鄭俊彥調隊馳援、並在鎮江封船轉赴清江浦板浦一帶應援、(公平社)

▲海州聯奉兩軍在相持中 昨得交通消息、奉軍進窺海州、與白寶山部發生衝突、白部退板浦固守、旋即息戰、奉方以孤軍深入、亦未敢進、現仍在相持中、(公平社)

▲張仁奎部開赴宿遷 昨據通如海泰鎮守備司令部消息、聯軍第十軍長張仁奎、奉令開拔宿遷、堵截奉軍、地方治安、由守備司令陳瑞麟負責維持、(中國社)

▲清江浦軍隊調防之恐慌 本埠某商、昨接清江浦來電云、該地近日拉夫捉船甚烈、馬玉仁軍隊、紛紛調防、鎮揚間水道交通、亦已斷絕、人民恐慌達於極點、該地紳士刻正在籌設紅十字會、及收容所、(中南社)

◉青島軍艦開往海州之別報

國聞通信社青島通信云、奉軍旅長畢庶澄、近奉張宗昌命令、改稱東北陸軍第五軍司令、担任向海州方面進擊白寶山之後路、於二十七日夜、率同海圻永翔楚豫華甲等四艦、裝海軍陸戰隊兩營、警察廳所屬之保安隊八百名、及二十二旅之兵士、共約三千餘人、向海州進發、並抓去港政局之小火輪一隻、民船三十餘隻、預備抵海州時裝兵登陸之用、查海州距青島約一百五十英里、各艦速力一日可達、惟該處海口、泥沙淤積、潮水漲落甚大、各艦不能近岸停泊、砲彈射程難達岸上、恐不能作戰、惟頃據此間軍事機關宣稱、奉軍已入佔海州、然則固無須海軍助戰矣、畢氏在青、連日大招新兵、警察所用之鎗械、均被其收去、改執短棍、頗失觀瞻、市民乃大起恐慌、深恐匪徒乘間竊發、日落後即行閉市、街面上大有路廣人稀之象、派警拉夫之舉、於昨日開始、各警察派出所奉到畢氏之令、令其每所拉夫二十名、(二十九日)

◉徐州方面之相持

▲聯軍向徐州總攻擊 昨日(三十一日)下午、據南京方面消息、聯軍總司令孫傳芳、以前方軍隊均已集中、後方之布置亦已妥協、且贛軍前鋒抵皖境、豫軍已進逼隴海路、將於昨晚(三十一日)下令各路、于晚間一時總攻徐州云、(遠東社)

▲孫傳芳赴前線視察 據駐滬聯軍辦事處消息、聯軍總司令孫傳芳、三十晨由浦口乘司令車進駐小溪河、赴前線視察、與盧香亭・謝鴻勳、及皖軍各旅長密商機要、昨已回駐明光站司令車中、定今日下前線總攻擊令、(東南社)

▲聯軍退守蚌埠說 奉軍自退守夾溝、聯軍絡繹於宿蚌間、先鋒雖抵南宿州、與皖軍會合、奉軍鐵甲炮車時開至南宿州附近探險、聯軍由城牆上射擊、奉鐵甲軍不時還轟、互有死傷、惟自前日傳出奉軍偷襲海州消息後、奉軍即下令反攻南宿州、聯軍以該地無險可守、有退守蚌埠之訊、(公平社)

▲陳調元傾向和平說 昨據南京消息、陳調元關於戰事、有傾向調和之意、同時蘇紳又紛紛進謁陳氏、表示希望和平、陳氏正向其他各軍徵求意見、如果得多數同意、擬要求奉軍退出徐州、聯軍退出蚌埠、再行言和云、(東南社)

▲陳調元過江督戰 蘇代總司令陳調元、昨奉浙孫電召、以前敵吃緊、特催陳氏過江趨赴前線督戰、陳氏已於昨晨首途、南京由周鳳岐維持一切、(遠東社)

◉劉河到有奉方軍艦

劉河保衛團、見海口有奉方軍艦、即報告淞滬戒嚴司令部、司令部於昨夜會同警廳特開緊急會議、討論防務事宜、又聞劉河本駐有浙軍一千五百人、

◉聯奉兩軍各傳勝報

路透社三十日北京電、官場稱、張宗昌電京、報告徐州之南、奉軍勝利、孫傳芳已撤兵守蚌埠、又三十日漢口電、吳佩孚司令部、今日午後接孫傳芳來電、內稱據報奉軍失利、在徐州肆掠後、現逃散、聯軍乘勢繼續前進、

◉孫傳芳電促吳佩孚到甯

▲孫將赴海州方面指揮

吳佩孚來甯之說、以部下尚未一致、運輸困難、未即成爲事實、茲聞聯軍總司令孫傳芳、卅日又有急電致吳、促其來甯、據軍界方面消息、孫以奉軍謀由海道抄襲、海州軍事吃緊、白馬軍隊、非有得力人指揮不可、故擬親身前赴該方面指揮、而以徐州指揮事務、交吳担任、(國聞社)

▲吳佩孚暫不來甯說 吳佩孚本定期於三十日離漢來甯、其消息已誌前報、茲經某要人於三十日去電漢口探詢究竟、昨日(三十一)上午已得其復電、謂吳已決定日內親率所部由京漢路出發、赴甯之行、又暫作罷論云、(遠東社)

◉吳佩孚在鄂之行動

▲分頭接洽大借款項

▲馮岳均無誠意聯絡

國聞通信社漢口通信云、吳佩孚來鄂、設立總司令部、業近旬日、汴兵對吳與蕭、迄今仍無直接之表示、昨有人問直系人物、大帥赴甯乎抑赴汴乎、答赴汴、問有何把握、答岳現正向北京騙餉騙械、械到手、自有動作、是時大帥即到汴去云云、微聞岳對鄂方、亦取騙餉騙械主義、無論向鄂騙得多少、決不放吳赴汴、仍將以中立名義、坐享大利、至吳對馮(玉祥)口頭表示、絕無永久合作之可能、吳二十夜在金口時、對中外記者、曾大罵馮、二十四日、曾有人叩吳、謂近日有人爲大帥謀和、其說確否、吳謂我只知討賊、不知其他、又問將赴甯、抑赴汴、答無赴甯之必要、吳謂國人年來務言愛國、而對國賊反視若無睹、殊所不解、吳氏此次特別注重宣傳、有往詢者、臨去時必述說借重借重、吳蕭間自二十一夜、因撤換電報局長謝立生、以葉柱森繼任問題發生後、雖經吳氏飭即改委姚啟賢、由蕭照委、彼此間即貌合神離、蕭並牢騷口多、輒言長日如此、我即不幹、故吳二十二日雖手諭撤棄關彬之江漢關監督、胡鈞之交涉員、改委吳鶴齡兼任、辛因鎮守使杜錫鈞從中力阻、冀全吳蕭間之感情、遂未發表、其餘欲撤換之各機關、亦遂暫爲擱置云、吳向商會及銀行公會借款、係說明爲開拔費、由蕭出面、省政府負責、抵押品由商會指索之生成里房產、不要漢譙段鐵路餘地、借款額至少一百三十萬元、二個月(二個月內認息)後由京漢南段及漢口電局電話局收入月還十四萬、商銀兩會、二十四日會議後、刻正分認、期如限交款、聞吳此次在漢、係分途拉人借款、其數共爲五百萬元、

◉張宗昌之軍事佈置

▲張所統兵力約二十六萬……

津浦北段火車因運兵停開……

：軍隊南下北上之忙迫

濟南通信、軍事形勢、日形緊張、渤海艦隊之海圻・華甲・永翔・楚豫・四艦、載武裝兵士三千餘人、已開赴魯屬之石臼所地方、爲陸軍之掩護、或云有事於海州、至魯境防務、現已佈置周密、而張宗昌所統之兵力、西南面曹州、約五萬餘人、西面東昌、約有四萬餘人、東面膠東、約有兵力二萬餘人、海軍尚不在此內、其南面徐兗一帶、所有兵力約十五萬人以上、因前線在徐州、後方大本營在兗州之故也、今日(二十七)南下兵車仍有數次、南北上兵車亦有數次、早九時、第二十九旅六十二團第二營營長王賓臣、早九時半、東北陸軍補充第六旅第二團團長顧震、均帶領全部兵士、由濟赴徐州、午後一時、二十九旅六十二團團長張精善、午後四時半、第一軍步兵二十九旅第二營營長任得標、午後六時半、第五軍參謀長錢第九十四團團長杜芷棠、亦各奉張宗昌電調、率領所部軍隊、由濟赴徐州、惟該部駐濟多事、與地方相處甚洽、前張宗昌已允地方紳民之請、仍留守濟南、而今此忽亦南調、未悉何故、又午後一時半、第六師第三旅二團團長邱子明、午後八時、東北陸軍第六師第二旅二營營長王文元、及一團二營營長何瑞傳、均各帶全部目兵、由徐州調濟北上、此中意味、或含有調防之情形、因此昨今兩日、津浦路自天津至徐州之南北車、均未到濟、悉在於運兵矣、前派赴日本觀操之二十八旅長新編第六軍長程國瑞、今早八時、已在青著港、定今夜到濟、轉赴徐州前防、東北先遣軍督戰司令部、已正式成立、以魏驥全爲司令、該部組織、分爲四隊、每隊一團三營、及參謀・副官・秘書・軍需・軍械・稽查・交際等八處、津浦膠濟兩路護路警備司令、亦委王琦充任、有新募路警一千五百名、而兵站處守備隊三千人、亦招募充足、並聞由奉天運來之紅粮十萬石、維梅式飛機十二架、子彈五百萬發、定一二日內、即可抵濟、(十月二十七日)

◉奉軍方面之策略

▲奉方之攻守策略▼ 昨據奉方某參議云、現奉方對於津浦路決主嚴守、以張宗昌爲前線總指揮、張學良爲後方總司令、即駐守天津、扼制津門、一面調青島海軍、由海道向淞滬浙各要口進攻、現已照此策略進行、(遠東社)

▲魯省奉軍布防之形勢 據本埠奉方之某要人、昨日接得濟南電云、自徐防緊急後、魯省形勢、亦隨而緊張、張宗昌爲固守魯省計、積極將所部奉軍約二十萬人、分膠東徐州曹州三路布防、設大本營於兗州、以便策應徐曹兩處軍事、設留守司令於濟南、藉以維持本省治安及後方運輸、該三路之兵力計曹州方面約四萬餘人、徐州有十萬餘人、其餘五萬餘人分布於沂州及膠東等處、(遠東社)

◉運兵運械之忙碌

▲杭州運軍實往甯 昨日杭來第三次客車、掛有鐵篷車三輛、內載浙第五軍軍實品、抵滬後業已附掛由滬開甯之三號早快車運甯、又有軍需課子彈一車、亦係附掛該車運甯、又有浙軍第三師子彈一車、由杭運來、將附第三十五次貨車赴甯、

▲甯方有大砲運杭 昨有專車一列、計掛車十三輛、內有平車六輛、共裝重砲十八尊、砲彈一車、兵士百餘人、於前日下午二時許、由南京開出、於昨晨一時抵滬、隨即於一點三十分開赴杭州、

▲第一軍軍用品運甯 昨晨(三十一)一時三十二分、由上海北站兵站處開出專車一列、計掛車輛十三輛、裝載浙軍第一軍之大砲十二尊及軍用品子彈砲彈等、並兵士一排、隨車押運至杭、轉運甯波、

▲浙軍步兵二連運甯 昨據兵站司令部消息、第一軍第一師第三團營長陸保森前日由餘姚五夫開來步兵二連、於昨日上午七時搭車轉運南京、開赴前線、(國民社)

▲浙省飛機運赴前敵 聯軍方面之飛機、已有六架運赴前線、茲聞孫傳芳以前線吃緊、特令筧橋航空教練所顧隊長將存留該處之飛機十架、一併運赴前敵應用、(國民社)

▲駐湖閩軍開赴前線 昨據浙軍方面消息、孫傳芳現又令駐湖州之閩軍第二十四混成旅、速撥步兵一營、砲兵一連、以及軍用品、即日開往前敵、茲該項兵士、已於前日裝輪十餘艘、由水道運往無錫、再行轉車赴甯、(中南社)

▲浙軍添購棉衣運杭 上海南車站、昨日(三十一)下午一時許、由浙江督辦公署派軍需員來滬、向徐家匯信誠軍裝公司、添購棉軍衣一千六百套、裝交滬杭路鐵篷車一輛、附掛於下午一時四十分由滬開杭之八號中快車、運往杭州、關係杭州新招之補充隊需用、

◉軍事電文彙錄

▲吳佩孚復張謇電 ㈠南通張嗇老鑒、有電敬悉、鬮既承獎飾、復荷箴言、感慚交併、至哀念民依、獲益良多、百里雲史、均從在漢、並敬聞、佩孚儉、㈡南通張嗇老道鑒、奉讀感電、豈惟韋佩、實是座銘、欽服何已、所示四要、其一與二、豈所敢出、然安定國家、應有軌轍、根本大法、必不可無、軍事期間、未暇及此、他日商榷、願聽良讜、至於謀占地盤、報復私怨、性所不近、勢亦不能、箴語在前、益當自勉、若夫調和容納、期泯內爭、仰體民困、實爲要圖、與人爲善、乞公助成、又整飭紀綱、修明吏治、保護工商、鏟除赤化、親賢遠佞、愼重外交、皆所應由、願聞方略、佩孚事志之間、或未相從、愛國保國、惟力是視、一時勳名、自不足算、千秋功罪、竊自懷之也、掬誠奉復、仍乞匡將爲叩、佩孚艶、

▲蕭耀南致張謇電 南通張嗇老鑒、大局艱危、民生不幸、伏讀我公復玉帥宥電、悲天憫人崇論閎議、國有耆德、蒼生攸歸、玉帥以動心忍性、大任之所膺、經進退存亡、因明之所戒、得公讜論、奮憤義師、鄂楚爲唇齒之邦、更思難相共、年來乃兵水旱、若我吳豫、國賊早除、干戈即息、從此修文偃武、長享太平、必元老抒建國之宏謨、庶朝野有遵循之軌轍、蕭甯欽企、時盼箴言、底定中原、端賴碩畫、伏希爲國珍衞、不盡馳系、蕭耀南叩豔印、

▲馬玉仁通電 本埠軍警各機關、昨接清江浦暫編江蘇陸軍第五軍軍長馬玉仁通電云、竊維時局緊張、全資群力、漫無統系、尤爲軍忌、經部屬各將領及地方各公團合詞陳懇玉仁暫編成軍、藉維治安而圖進取、自維德薄能鮮、惟弗克勝、第念江北關係重要、軍隊歧異、必謀統一、方免僨事、固辭不獲、勉允就江蘇陸軍第五軍軍長之職、以便指揮、一俟時局大定、再籌妥善辦法、佇候明教、馬玉仁陷印、

◉各方代表在京會議

東方社三十日北京電、昨日下午、趙爾巽・湯漪・(政府代表)王嬂・(蕭耀南代表)劉之龍・(馮玉祥代表)王金鈺・(孫傳芳代表)袁金鎧・(張作霖代表)張弧・(李景林代表)等代表、在北京齊集、商議解決時局方法、

◉象山港發現英艦之驚擾

▲省方中止派隊增防

甯台鎮守使署及守備軍司令部等、聞奉方軍艦、有由象山港進窺消息、即加緊防務、一面電請省方派兵增防、居民聞訊、均甚惶恐、茲悉是項軍艦、實係英國軍艦、今日(三十)甯海商輪、由象山港抵甬、該輪職員、曾親見有兵艦四艘、駐泊其間、均標有英國旗幟、已可證明、其所以有此誤會者、實因駐象第十混成旅第二團第一營營部、電司令部、略謂本日下午五時、發見軍艦三艘、駐泊象山港外、八時又續到九艘、誠恐奉軍進窺沿海吏陲、請特別注意等語、司令部據電後、即分電各砲台司令及各防兵警備、並拉夫封船、裝運軍隊、一面致電杭州、請派軍隊來甬增防、並令車站備車、裝運由杭來甬之兵士、夜間則檢查行人甚嚴、警察廳則令所屬各署站立雙崗、總商會亦以事關地方、召集董事會議、當場推定胡叔田陳南琴俞佐廷袁端甫翁仰青等、爲常駐董事、以便隨時接洽、以故全埠人民、均甚紛擾、至杭州方面、昨日(二十九)夜間已運到子彈一萬八千發、本日(三十)將有軍隊開到、惟甬埠市面、現已安靖如常矣、

又杭州消息、督省二署現因甯波方面海防重要、爲增厚防禦起見、特派警察保安隊第一統部全部、赴甯波鎮海象山三處協助海防、三十日晨、即由省署命令第一統帶吳殿揚遵照原定下午四時出發、嗣因木殼槍子彈領配不及、下午先將軍用物品過江、其全部官兵及機關槍六架、野砲四尊、於三十一日晨五時由吳統率渡江赴甬、

續訊、省會各區警察分署、因保安隊統帶吳殿揚率部開往鎮江、協同該處軍隊、鞏固海防、拉夫輪送、現因會稽朱道尹、鄞縣江知事、甬總商會、先後來電、說明英艦換防、地方安謐、省令吳統帶將保安隊暫緩開拔、已開拔者急行調回、各區署所拉夫役、開每名給以小洋二角、一律釋放、

◉直省宣布戒嚴

三十一日天津電、李景林發布告云、自明日起直隸省布戒嚴令、(東方社)

◉南京拉夫充兵

南京昨仍派人四出招兵、然應者寥寥、故仍拉夫補充、然較前日已鬆動、地方因各軍已出發、轉覺安寧、

◉旅滬浙同鄉電請禁止拉夫

上海愛而近路浙屬旅滬同鄉聯合會昨日午後特開聯席會議、到有張申之・李徵五・曹慕管・邱崖琴・邵力東等諸君、推曹慕管主席、略謂吾浙內地又發生拉夫風潮甚烈、値此秋收登場之際、影響農業匪淺、且破拉家園咸以存亡莫卜、妻啼子哭、全家失寧、經衆討論、應速電當局制止、以安民心、茲將原電錄下、杭州夏省長・孟鎮守使・葉警務處長・南京孫總司令・甯波韓司令・林縣長鑒、頃接台屬同鄉紛紛來會報告、近日吾浙城鎮鄉軍警四出拉夫、騷擾地方、民不聊生、際茲秋收之時、農民逃避、驅之戰場、摧殘農業、違反民意、大失人心、敝會特開緊急會議、公決籲請鈞座迅速飭令禁止、以重人權、而解倒懸、不勝迫切、浙屬旅滬同鄉會聯合會叩世

◉滬甯貨車只開兩次

滬甯路貨車、近日因又軍隊調動、需用車輛甚多、業已減少數次、已誌昨報、茲悉昨日該路又將第三十二次下行車停開、合計該路現下仍在開行者、只餘第三十四及三十五兩次、

◉滬甯路毀橋修竣

滬甯路陵口呂城間第二百十五號橋、前被奉軍拆毀、於日前由滬特派救險專車前往修理、茲悉該橋業已工竣、即日起即可通行列車、

◉軍事中之各方消息

南京

◎甯省火車因第四第十兩師開拔、運兵運械、日夜不停、

◎蘇軍第四第十兩師、此次由甯出發、共支開拔費十五萬元、

◎商務總會昨日召集各業董會議、呈請省長轉商軍警當局、不可強迫拉夫、有礙商業、

◎陳調元委任龍耀樞爲司令部參議、

◎方本仁派代表熊之涓常川駐甯、與蘇浙各軍接洽軍事、甯贛間往返軍電、均由其承轉、

徐州

◎廿一日晨、張宗昌由濟乘專車抵徐、本埠孫鎮守使・于道尹・賈知事・楊縣長・及駐徐各旅團長、均到站迎接、張下車後、即乘汽車入城、駐剿匪總司令部、隨張同來者、有山東軍務幇辦施從濱・第五師師長孫宗先・衞隊旅長方永昌・先遣第一梯隊司令俄人聶洽也夫、

◎張宗昌所率魯軍、現皆改編軍制、張以總司令名義、兼任第一軍軍長、施從濱第二軍軍長、孫宗先第三軍

◉信用與自信

上下千秋

芹生投稿

今之時局何以無眞確之狀態乎、則以既無信用又不能自信也、無信用則人不敢以肝膽相見、不自信則己又不能有切實之主張、夫世界上事所關係者總不外人己兩方、今以皆不能信之故、遂至彷徨無主、此時局所以無眞確之狀態也、

今之人每有評語曰是人自信過甚以至於失敗、其實所云自信非自信也、自誇而已矣、自固執而已矣、若眞能自信決不至於失敗也、何也、信之之前必先有知、故自信之之前、必先能自知、既知自己有若何能耐、然後始可信其能耐、而足恃若己之能耐勿自知而漫信以爲可恃、是即所謂虛矯之氣、龐然自大、己且不知其己安有所謂自信哉、苟至危急之際、其不至倉皇失措也幾希、

軍長、褚玉璞第四軍軍長、畢庶澄第五軍軍長、

◎隨張宗昌同來之軍隊、共有十餘列車、截至二十四日止、均已分防八義集(徐東)碭山(徐西)南宿州夾溝(徐南)一帶、

◎二十二日晚留滯蚌埠之第二路司令邢士廉到徐、隨帶軍隊若干、

◎二十三日晨姜登選由蚌埠來徐、隨姜同來者有邢士廉部之第三團王保慶部、

◎徐埠於二十二日下戒嚴令、以蘇皖魯聯軍張(宗昌)楊(宇霆)姜(登選)三總司令名義委徐海鎮守使[illegible]爲戒嚴司令、宣布戒嚴條規六項、晚十時靜街、郵電檢查亦極嚴、(以上十月二十四日徐州通信)

◎韓麟春於二十三日來徐、旋即北返、

◎蚌埠現局、由倪朝榮馬祥斌主持、姜登選到徐、曾對人言、自願放棄蚌埠、徐蚌之間、決無戰事、

◎有自開封來者、謂西路未見豫軍、

◎奉軍在徐州方面、分向各路佈防、山東軍務幫辦兼魯軍第三軍軍長施從濱、二十四日赴徐南夾溝站佈防、魯軍第二軍軍長孫宗先、向徐西碭山佈防、蕭縣爲第二旅劉偉旅長所部駐防、徐東運河站爲第一軍備補梯團滕殿英所部駐防、徐埠駐軍、有褚玉璞部、畢庶澄部、先遣第一梯隊俄人聶洽也夫部、第二梯隊方振武部、第三梯隊姚壽部、張宗昌衛隊旅方永昌部、

◎車站一帶、駐紮軍隊殆滿、

◎徐埠本有航空站、近又擴充二頃有餘、向人民租借兩個月、以備飛機到徐之用、

◎此間中等學校均放假、

◎商會籌二萬元招待軍隊、

◎魯省鈔票、在徐通用、聞日內魯銀行即來徐設處兌換、(以上二十五日徐州通信)

揚州

◎駐揚江蘇陸軍第六旅奉令開拔赴清江、已於二十九日開拔完竣、此間僅留營底、該營開拔時、由商會向典商籌措二千元爲供給費、聞劉旅長仍駐揚城、辦理軍餉事宜、

◎馬玉仁除將第六旅二營調往清江後、又派所部補充旅步兵第一團第二營營長戴鎮珍、(靜齋)率所部於二十八日來揚駐防、營部設缺口城外長生寺內、

◎新編江蘇陸軍第二混成旅長張中立、現奉馬玉仁電令、率所部之第一團及機關槍連、於二十九日開往清江策應、至第二團仍駐福緣寺內、

◎江都趙知事迭奉馬玉仁電飭籌撥張旅軍餉、已籌撥五千元、交付該旅、

◎陳調元、近委淮南緝私統領方更生、担任揚州防守司令、方尚未就職、聞有某法團電甯保第六旅長劉漢民留守揚州、

無錫

◎聯軍第二十四混成旅柴叔玉部二團二營兵士、由營長[illegible]率領、於三十日下午由江陰分乘民船六艘、開抵無錫、軍事招待處代辦麵包六百斤及鹹菜等物、送往犒勞、登岸後、即於五時乘車開赴南京、

◎浙江省長夏超、派嘉興縣知事危道豐代表赴前線犒軍、三十日下午十時許、由滬乘車過境、

◎江蘇水路總司令沈葆義、於三十日由滬乘汽艇來錫、晚九時抵埠、由本邑楊知事王區長宋所長等、登船謁見、十二時沈即偕王區長開赴江陰、聞須與江陰要塞司令賴鑑田接洽、布置防務、並巡察各屬、

◎浙軍砲兵第三團一營軍需正張良樹、於三十日由湖州攜帶棉軍衣及帳篷等物、乘輪來錫、轉車運赴南京、

◎楊知事昨(三十)接南京兵站總監程登科來電、囑速辦白米二千袋、運赴前線應用、當由楊知事與宋所長侯警佐及地方士紳作一度會商、議決勉力籌辦半數、先行解甯、並覆電兵站處、飭車來錫裝運、

◎三十日上午九時、由滬開來運車十餘輛、裝儎夫役四百餘人、車停時有夫役四人、潛行下車逃逸、監押兵士恐不足數、即在車站附近拉去看客四人、以補其缺、

◎縣警察所長朱靜廷、因冬防期屆、特於昨(三十)日召集各警員開會集議、議決(一)水巡隊派船四艘、即日下鄉巡弋、(二)會哨仍分三期、初十與吳縣在望亭會哨、二十與常熟在羊尖、三十與武進在橫林、(三)東南西三城門規定晚間十時關閉、北門光復門十一時關閉、(四)各分駐所及冬防游巡隊、每晚由長官帶隊、通宵巡邏、以防宵小、並應注意檢查各處草蓬、

鎮江

◎駐鎮聯軍第三軍第三支隊第一團柴團長、昨(三十)發布告兩通、(一)禁止軍人攜械闖入租界、(二)清查奉軍遺留餘孽、及無業游民、如有收藏奉軍遺留軍用物品、限五日內悉數呈繳、一律免罪、逾限不繳、即按軍法治罪、

◎警廳令各區署招募夫役一千名、每人每日給資五角、如一人招往十人者、即爲什長、加倍給資、

◎聯軍第四師張師長、三十日下午由甯來鎮、三十一日晨轉輪往江北、

◎聯軍昨(三十)有飛機二架、機翼八對、駕駛員六人、航空隊及修理員與武裝衛兵二十人、分裝鐵板車九輛、過鎮運赴前方、又野戰砲十餘尊、運回上海、

◎鎮地東門外京硯山居民、具呈團部、請派兵一排駐紮該山、以防宵小、

清江

◎淮揚護軍使署前(二十六)晚急令、派十一團二營營長戴效良、率部開赴十五堡・順河集・高良澗・一帶湖邊駐防、三營營長王爲龍率部開往南門外・武家墩・小橋・一帶駐防、

◎駐高郵第一旅旅長楊賡和、昨用汽油船拖帶、率領所部約五六營抵浦、旋即登陸、轉赴西壩、岸運兩商公所、備米五百石、洋麵一千袋犒軍、嗣開海州、將分赴海贛灌沭四縣堵防、

◎第三師工兵營、駐新安會館及銅元局、(均河北岸)昨(二十七)日午後、忽然地雷爆發、其聲甚巨、附近居民、驚惶非常、當將房屋兩間炸毀、張營長(得仁)頰部微傷、排長王文彬・蔣智群・傷重斃命、

◎前十九師長楊春普來浦、訪晤馬使、

◎吳佩孚代表張參謀・何參議來浦、孫傳芳副官祝家璜來浦、謁晤馬使、

杭州

◎孫傳芳電令外海水警來廳長速調艦赴吳淞、共和、耀摩、繁和、致果四艦、於三十日由甯象洋面開駛赴滬、

◎第三師留守司令部校官葉柏林、王鑑如、張秉綱、奉周軍長電召、於三十日、由城站乘快車出發赴甯、

◎夏省長委任章祖衡爲甯象兩警備司令官、辦理警備事宜、所有甯象兩水陸軍隊、悉歸節制調遣、

常州

◎警備隊周團長、因月餉欠發二月、特赴宜興、與徐知事磋商、籌撥軍精、徐以接任伊始、有無款存、尚無眉目、須令會計科查核、省款劃撥、亦須稟明上峯核准、方可照撥、允俟查後呈明上峯、再行回復、聞周團長已乘輪回常、

◎本邑商團、因此次軍興、臨時召集、駐紮第一公園、藉以維持商場秩序、現因本邑地方秩序、已經回復、暫行撤防、於必要時再行召集、

◎豐西鄉民徐和生等十八人、被浙軍過境、拉充夫役、迄未還家、昨由該鄉鄉董戴彬開單函請紅卍字會設法救回、

◎駐常警備隊奉令調省、改編陸軍、縣議會等各公團、合電陳調元、免予更調、昨(三十)日縣議會接陳復電、謂僞統帶所部警團、刻已令知在常集合、此後如軍事和緩、即可免調、

◎陳調元令財廳籌措鉅款、財廳長奉令後、派委分赴各縣催提徵起各項稅款、派赴武邑守提稅款者爲劉某、已於三十日抵常、晉晤翁知事、催縣署各項稅款、適值清淡月份、並無徵起未解之款、故甚難應付、

蕪湖

◎王普於二十九日晨七時許、乘吉安兵輪、下駛赴蚌、主持安徽討賊軍事務、並與蚌方將領會商皖局問題、

◎駐省第三旅一團一營、奉旅長王普電令調蕪、聽候遣派、該營於二十九日午後二時抵蕪、攜帶全副軍械、分駐新舞台小較場院兩處、

◎第三旅一團團長楊恩熙由省來蕪、

◎省方治安、原由三旅第一團擔任、現已移交贛軍鄧師岳團負責、

◎王普委所部第一團長楊恩熙爲蕪湖戒嚴司令、趙雲龍爲副司令、

◎安慶電局、由鄧部岳團派員監守、檢查來往電報甚嚴、

◎皖省憲兵司令、現改由宋植梅接充、

◎皖省各內地、如宣城當塗大通等要地、皆宣佈戒嚴、由各該處軍官兼任戒嚴司令、

嘉興

◎危知事及鄭警廳長、昨(三十)日因公赴甯、三四日內返禾、

◎今日(三十一)因昨日又拉夫、市面大清、惟航輪仍照常通行、

◎本邑議會參事會商會農會教育會等五公團、頃公電孫傳芳及杭州督署劉參謀長・夏省長・葉警務處長、路謂本邑警所長敵迺斌、縱警拉夫、四出敲詐、請予撤懲、

◎鳳橋籌組保衛團、已公舉馮祥伯爲團總、

◎第二區水警區長方炳銘、昨令方豪代理第九隊分隊長、

◎政界傳出消息、本縣知事危道豐將升任上海縣知事、警察所長鄭達樸將升任本縣知事、事已成熟、不日發表、

◎駐禾第三旅第六團、已由嘉移駐上海、其軍實分批運回嘉興、三十日到站後、因無夫役扛搬、遂由警所拉夫搬運、

◉時局紛擾中之皖聞

▲馬端雲與倪旅接觸 ▲鄧如琢已率隊入皖 ▲王普赴蚌埠主持軍務

蕪湖通信、自孫傳芳出師、佔領南京後、皖督姜登選、即被迫離蚌、皖督一席、乃爲各方所覬覦、如馬聯甲之謀捲土重來、駐贛陸軍第一師長兼贛北鎮守使鄧如琢之帶隊入皖、固皆逐鹿者流、馬聯甲在皖數載、措施乖謬、皖人恨之切骨、當其在督職時代、皖人曾迭向政府控訴、並號以「害皖之馬」、馬與皖人惡感之深、可想而知、且亦不滿於皖北將領、去歲馬之下台、實皖北將領驅逐之、此次馬欲謀重來、在事實上自辦不到、而馬之野心、猶勃勃也、乃一方運動統率駐徐州沭陽之舊部、一方由其姪馬端雲、招收土匪、編成成軍、共有一萬餘衆、佈置妥洽、即向皖境進發、二十八日在蚌埠以下、與皖軍第一旅倪朝榮部接觸、倪軍阻其入境、馬軍不從、遂開火、至于贛軍鄧如琢率部入皖、在一星期前、即甚囂塵上、皖人頗形恐慌、蓋以皖省之窮、供養原有軍隊、已屬勉強、若再添一師之衆、實在担負不起、省蕪各界、曾先後推派代表、謁見皖南鎮守使王普、叩以對鄧意見、而王普因某種問題、亦無所表示、惟以「保境安民」四字敷衍之、旋吳佩孚以鄧有某系色彩、曾電致方本仁、囑鄧不必入皖、鄧亦曾打銷行意、不料在此時間、段祺瑞又以執政名義、命令鄧來皖查辦事件、惟所查何事、所辦何件、則又含糊不表、而不明白表示、欲行又止之鄧如琢、得此令後、即扯起援皖旗幟、率部向皖進發矣、當鄧由九江出發之時、曾分電皖南鎮守使王普、蚌埠馬旅長、皖北高鎮守使、潁州華旅長、略謂奉賊餘衆、潰退皖境、孫馨帥電催會擊、並以執政亦頒明令、特派赴安徽查辦事件、自當尅日起行云云、皖軍界對於鄧之來皖、刻尚未表示迎拒、大約須經會商之後、方能明白也、然鄧之先鋒隊一團、業於二十八日開抵安慶矣、

皖南鎮守使王普、已被蚌方將領推爲皖軍討奉領袖、自應赴蚌主持一切、連日抽調所部軍隊、集紮當塗蕪湖兩處、以便遣派、至二十八日方始告竣、遂命吉安兵輪升火、載王赴蚌、忽省長吳炳湘、由省乘小輪來蕪、吳之此行、極形匆促、下輪後即與王普密談甚久、聞係討論鄧軍入皖與皖局問題、現吳省長仍居蕪湖、省署事宜、交由政務廳長江漢珊代理、王普則延至二十九日晨七時許、始起程赴蚌、

◉吳去鄧來之皖局

▲吳炳湘離皖時之行色 ▲鄧軍先鋒隊已抵皖垣

安慶通信、鄧如琢氏(二十七)日電達吳炳湘、所稱來皖任務、一則日奉孫馨帥委任、爲皖軍總司令、再則日奉執政命、飭赴安徽查辦事件、吳炳湘前一日已派教育廳長王家駒、陸軍中將胡叔麒、赴九江與鄧接洽、皖垣紳商學各界、同時推舉代表、商會長程應瑞、省教育會蕭委員寶延年、紳界童益臨、前往歡迎、並陳述皖省財政困難情形、不能担負該軍餉項、吳炳湘表面上固說得好聽、每次開會、均謂時局愈困難、愈當努力應付、其實吳決難再留、自得鄧軍來皖消息後、即預備不辭而行、所有由北京帶來秘書等人、早已分別資遣起程、其本人箱籠財物、亦早搬運一空、二十八日即有離皖之說、據說係因代行人員、未能協商妥當、始而徵求財政廳長柳汝驥之同意、柳堅不承認、因之遲延一日、迨至二十七日晚間、九江方面已來電、謂鄧軍先鋒隊、明日即抵皖、吳不得已、即將省印交付政務廳長江紹杰代拆代行、隨命鎮安商輪、生火伺候、一面召集各廳道計議一切、吳一夜未眠、各廳道亦未離省署、天將黎明、即乘輿出大南門登輪、解纜下駛、卸任警務處長茹蓬源等三數人隨行、說者謂吳炳湘不得不走之苦衷、蓋因鄧如琢係皖北阜陽人、與潁系軍人、最爲接近、吳雖任事未久、諸凡驅逐倪道烺等事、開罪於潁系軍人處甚多、再則吳炳湘並涉有親奉嫌疑、如其將來被鄧逐走、曷若自行下野、據省署中人云、前日執政府亦有電到皖、囑吳不必戀棧、所傳如是、未卜確否、省署衛隊營鮑潤芬所部一營、原係鄧二旅所改編、由吳炳湘在蚌埠調來、毫無紀律、吳炳湘乘輪下駛、除酌撥二十名隨輪護衛外、其餘全部、均於吳去之日、開赴大通、聽候皖南鎮守使王普改編調遣、省署保衛事宜、現由警務處長程炎勳、派警察保安隊負責、

吳炳湘係二十八日上午五時離皖、鄧如琢之先鋒隊步兵一團、係是日上午十一時乘小輪七艘、民船二十餘隻、裝運抵皖、停泊於西門外江干、由團長岳思寅率領、岳團長登岸、即帶護兵十餘名、馬弁兩名、進城至總商會、拜訪商會長、謂該軍係經過皖垣、尚須開往他處、將來全軍執法處、或留住皖垣、惟本軍初到、恐有困難之處、尚希貴商會維持云云、說畢、仍出城布置、全團兵士、均就西門外新生洲、撐行軍帳篷歇宿、團部設於西門舊水師協衙門內、全軍執法處長李崇寅、暫住省長公署內、下午該團兵士、有上街購物者、均臂纏白布、有一四字符號、鄧軍本係中央陸軍第一師、此次來皖、聞說不僅一師、此外尚有兩混成旅、鄧軍布告、皆稱分二四兩路、據說鄧氏本人、今日(二十九)當可統大隊兵馬到皖、姑無論該軍餉項、是否歸皖省担負、即此項招待費、亦頗不資、昨(二十八)晚各界代表寶延年等、由九江來電云、印花處馬處長、並轉各界諸公鑒、頃謁鄧師長、陳述各節、均蒙容納、承示尊重民意、軍費不累地方、語出至誠、請抒廑念、鳴先迴、延年[illegible]叩儉云云、果如來電所云軍費不累地方、則皖民之幸也、

◉旅滬皖團體致鄧如琢電

▲請主持皖局和平

安徽旅滬各界聯合會、昨致鄧如琢電云、安慶鄧查辦使鈞鑒、皖局糾紛、已臨杌隉、此次東南興戎、我公仗義興師、扶援鄉邦、務希力持和平、詠讓桑梓、一旦加入漩渦、諒非我公之夙願也、敝會深恐牽入漩渦、廬墓爲墟、務祈順從民意、以維皖局、公亦皖人、諒已洞悉、現聞以程公炎勳繼任警政、尚協民意、一切設施、均孚衆望、敝會聞之、不勝欽佩、略貢芻蕘、佇盼明教、伏維垂鑒、

◉各地紅會消息

▲烏衣戰後紅會消息 據紅會方面所得消息、奉浙戰事、在滁州方面曾有劇戰、雙方死傷、均由紅十字會就地救護掩埋、惟滬報曾載蘇軍徐團長捐助地方紅會二千五百元一事、據滁縣分會會長杭海親赴烏衣調查、始知係傳聞之誤、緣徐團長于戰勝奉軍之次日、曾犒洋二千元、撥與烏衣商會、着該會長分配給被拉夫役、俾作給養費用、並非捐入紅會、至滁州本年原係荒歉、烏衣一帶又遭兵災、故待賑待民爲數尤多、(國聞社)

▲臨淮關紅會之報告 本埠中國紅十字會總辦事處、昨接臨淮紅十字分會之報告云、現值時局不靖、干戈遍地、蘇浙皖大軍、業已雲集、敝鎮一帶、即奉軍已集於徐州準備、萬一接觸、難免戰事之虞、敝分會不得不未雨綢繆、防患於未然、故救護各隊、業經着手組織、故特本會懇祈貴處速頒發袖章旗幟、通行證、電報免費執照、因當此亂軍之際、軌時有間斷、信息不能靈通、以上各件、均懇早日由郵匯來、爲將來萬一之需、並懇轉電浙皖軍事長官、及奉方當道、於敝分會各隊出發時、加意保護、

▲再附報日前烏衣戰敗之奉軍、携械往北潰逃、道經敝鎮、四處強劫傷人等事、在在不免、嗣又得三河集人報告、有攜械奉軍二百餘人、與皖軍對抗、以致斃命者四人、傷者十一人、敝分會即組織救護隊、於有日向該鎮出發、救護傷者、掩埋死者、帶回醫治、茲特將經過事實、先爲呈報、特此奉陳、

▲大伊山組織紅會分會 中國紅十字會總辦事處、昨接大伊山來電、現因海屬直奉戰事、同人遵章組織紅十字分會、會員已達二十餘人、設立醫院、以便救治、急祈電復示遵、灌雲大伊山代表人馬向宸、王翰仁、介紹分會會員陳本金、廖承鑾、卅叩、

◉湘西賀龍又有入川說

▲澧州鎮守使裁撤

長沙通信、合一二三師之力、以擊賀龍、蓋挾有以獅搏兎之勢、賀之節節退走也宜矣、故自開始攻擊以來、賀部朱營與省軍正式作戰、以冀保全其實力、現在確已將大庸退出、一師七團團長劉垂霖已來一養(二十二)電、謂大庸之敵、經職會合楊旅協同進攻、紛向桑植永順方面潰退、職部與楊旅已於本日確實佔領大庸云云、該師師長賀耀組、亦於漾(二十三)日來電、報告第十七旅楊旅長佔領大庸事、又第三師六旅旅長鄒鵬振、原駐辰州、代行湘西督辦職務、茲以大庸業已收復、深恐賀部竄擾、貽害地方、特由辰州親赴王村、指揮各部軍隊、分路兜剿、昨亦電呈來省、至賀龍本人下落、前以袁祖銘處尚未接洽妥貼、故有入鄂投直之傳聞、茲據前敵左路指揮陳渠珍來電、則謂賀龍已棄大庸出桑植向川邊潰竄云云、其不向鄂而向川、或者袁祖銘處已許容納、亦未可知、但無論其投向何方、其於湘省方面之勢力、已完全不能再佔絲毫可斷言矣、澧州鎮守使缺、前經第二師師長劉鉶、電請裁撤、頃趙已准如所請、並即令該師長移駐澧州、以資鎮攝、有日已連發兩令如次、(一)澧州鎮守使缺着即裁撤、(二)着第二師師長劉鉶、即日將該師司令部移駐澧州、按澧州自設立鎮守使[illegible]三次、第一次名稱爲常澧鎮守使、任此職者爲王正雅、駐澧州、九年七月、被殺於慈利之貓兒峪、第二次名稱澧州鎮守使、任之者爲唐榮陽、去年九月、令改爲常澧鎮守使、旋林支宇入湘、令改建國軍旗幟、而任爲軍長、旋以被川軍通電聲討、遂宣布下野、至今仍困頓於漢皐、第三次名稱仍爲澧州鎮守使、任之者即爲賀龍、僅六閱月即被逐、計三次任澧州鎮使者、無一能得好結果、故湘人皆謂此爲不祥之物、

◉戰雲四起之粵局

▲蔣軍於東江佔優勢 ▲陳軍於南路佔優勢 ▲戰爭焦點轉趨南路

(維嶽)

東江戰局、自蔣軍攻下惠城後、雙方皆暫停頓、蔣軍即在惠城休養、並將第四團調回石龍、以防守後方、便於援應、轉調第一師五六兩團開赴惠城接替、並積極補充餉彈、故中路遂來無大接觸、其戰爭之焦點、已完全趨重於右翼、(即陳軍之左翼)查該路之陳軍、日前原已佔領淡水、將李濟琛部逼退龍岡、未幾、李軍以獲得中路蔣軍之增援、乃舉行反攻、陳軍遂不敵、連續敗北、迭次要隘、三多祝不守後、經抽調謝文炳李雲復王廣圻等部、由河婆海豐開赴梅隴新庵墟心各處佈防、又以鍾景棠部防守汕尾馬宮、二十一日蔣軍由三多祝進攻新庵、激戰僅兩小時、謝李各部便敗退、蔣軍跟蹤追擊、遂越過墟心、而逼海豐、翌日併將海豐攻下、陳軍向河婆潰退、右翼形勢遂爲之一變、但據陳軍某軍官言、此次該路之退兵、實係一種軍事計畫、該軍於惠城失守後、經由劉志陸電商陳競存、決定以左翼爲牽制之師、能堅守墟心馬鞍羊蹄嶺等處則守之、不則自退、以引蔣軍深入重地、而使間道進兵、抄擊其後方、使其首尾不能相應、故於墟心未失以前、業將左翼李易標精銳之衆、調往河源、並催促陳修爵等部速下增城、冀將蔣軍左翼擊破、直下石灘、則中右兩路之蔣軍、必不擊自退、目下汕頭已有電來報捷、略謂右翼林烈陳修爵等部、進至舖前、即與敵軍接觸、劇戰兩日、至敬(二十四)日已將敵軍擊敗、等語、又據某軍事家之觀察、謂東江陳軍目前之得失、於軍事上尚非十分重要、其勝負之關鍵、在西江南路之能迅速出師響應與否、因西江南路進兵、非獨影響於東江、而且進攻廣州、比東江爲速、而蔣軍愈深入東江、回救亦愈不易云云、查邇來西南兩路經已大舉進兵、鄧本殷日自率其所部五師由高州而下、分兩路出發、一路由新嶼步行出陽春、一路由水東乘船至陽江登岸、在恩平之徐漢臣梁翰昭等部、見兩路援師大集、即先行進攻新興以成一直線、而出陽江之兵、又擔任進攻台山江門、出陽春之兵、又擔任進攻羅定、並截斷江門台山與羅定之聯絡線、另派兵一旅、由信宜北上響應、且退入桂嶺之川軍、亦將由桂嶺斜趨肇慶、與南路反共軍聯成一氣、此外袁帶林烈魂等在香山起事、吳三鏡周澤鉻萬球等、又在九江西樵響應、會攻江門、聲勢頗大、蔣介石之應付計畫、係以李濟琛之一部、由江門方面、任左翼作戰、以湘軍及福軍各一部、由德慶方面、任右翼作戰、陳銘樞由肇慶三羅自任中路、惟兵力太單、恐不足以抵禦、故委俞作柏以南路副指揮之職、使監視川軍、以牽制其協助敵軍之力、另請李宗仁由貴縣直出鬱林、以攻鄧本殷之後方、欲使其前後不能兼顧、一面又由虎門調回中山江大兩艦、出發南路、而將華山艦調往虎門接防、此皆蔣軍最近對南路之攻守計畫也、惟肇羅及四邑之兵力、不及鄧氏半數、且防地遼闊、顧此失彼、日來經迭電廣州政府請援、已轉電蔣氏趕調軍隊赴江門救援、昨晨(二十六)李濟琛已由石龍乘專車回省、轉返肇慶佈防、某君所謂勝負之決、在西江南路而不在東江、非無因也、想兩軍大戰之期不出七日間矣、(十月二十七日)

一封書

親愛的郎君

得接你寄來某仇貨化粧品，我非常恐懼，所以不敢試用，我親眼看見某軍閥賣國求榮，壓迫愛國運動，封閉愛國團體，那知近日傳聞如此的下場，人心爲之大快，這是媚仇的報應，既在勸我親愛的郎君，切勿再寄此類仇貨，恐怕我用了，會蹈某軍閥的下場，反累了我親愛的郎君，親愛的郎君呵，國貨化粧品中，如雙妹老牌雪花膏，若塗之面上，自能令人悠然發生愛國之觀念，如果你送雙妹牌化粧品與我，我就非常感激你，而且相信你是個真正愛國男兒，好了，下次再談，

祝你愛國進步

妹 劍英手白
十四年・十・三十

雙妹老牌雪花膏

價目 大號四角 二號二角半 三號一角半 四號一角

雙妹老牌化粧品暢行中外三十餘年各省各埠自設枝行全國廣洋貨店均有發售

廣生行有限公司啓

本館專電

⊙北京電 今(三十)日關會開會、十二國代表均到、我國由王正廷主席、討論關稅自主、王及各代表、皆有講演、最後決定下星期二繼續開會(十月三十日下午九時發)

⊙北京電 第一部討論關稅自主委員會、今(三十)日早十時許、在居仁堂開會、各國代表均出席、(十月三十日下午六時發)

⊙北京電 周蔭人有(二十六日)電、關稅協定、既背經濟原理、又縛束我主權、請一致主張收回關稅自主、勿以裁釐加稅、貽未來之隱患、(十月三十日下午六時發)

⊙北京電 今日閣議決派程炎動、范源濂、周詒春、任鴻雋、陳任中、高步瀛、徐鴻賓、胡適、翁文灝、馬君武、充國立圖書館委員、又議熱河決設實業廳、又熊希齡呈、京西郊貧民生計條擬改良辦法、議決照辦、經費由財部分期撥付、(十月三十一日下午八時發)

⊙北京電 翁敬棠檢舉金佛郎案、聳動一時、茲聞翁於感(二十七日)日、又上一追加理由書、對於財部辦理該案之說明書、逐條詰駁、內容分三大段、高檢廳以被告避不受訊、無法進行偵查、乃行使職權、發出傳票、傳訊沈李章三人、李於儉(二十八日)日下午到廳、當由檢察長吳家駒接問、並不用開庭形式、唯沈章均未到、(十月三十一日下午八時發)

⊙北京電 京奉路因軍隊往來、遂致各貨車減開次數、英使因債務關係、頗爲不滿、擬請荷使召開會議、討論制止方法、且主張提出抗議、嗣因某使主張從緩、故迄未決定、(十月三十日下午九時發)

⊙北京電 財部函中國交通兩銀行、本年十一月三十日、爲十一年八釐短期公債第六次息票開始付息之期、函請查照上屆成案、轉飭各分行照辦、(十月三十日下午九時發)

⊙北京電 財部呈、修正中國農工銀行章程、指令公布、(十月三十一日下午五時發)

⊙北京電 交部電張家口電局長、西北邊防督辦所請將京張改作快機、張歸及張包改作雙工機、已飭京局派匠攜機、赴張裝設、所需電生、已函京局撥派、(十月三十一日下午八時發)

⊙北京電 外部函財部、國際聯合會會費、十一年所欠尾數、務希速撥過部、以便早日匯歐、(十月三十日下午九時發)

⊙北京電 交部電復雲南唐省長、雲南電政監督兼局長、委華樹培接充照辦、(十月三十一日下午八時發)

⊙北京電 擬令、茲制定航空署軍官佐等官俸條例、公布之、(十月三十一日下午五時發)

⊙北京電 府致田頌堯電、查軍財兩會條例、惟各省區軍事長官可派代表一人、其他概無派員與會之例、希查照、(十月三十日下午六時發)

⊙北京電 三十日公債市、前場玖陸開盤三一三、低至三一二、高至三一五七五、收盤三一五、成交二百九十餘萬、柒長開一盤、六九、成交五千元、後場玖陸開盤三一五五、高至三一七五、低至三一三一五、收盤三一三七五、成交二百五十餘萬、柒長開一盤六九一、成交一萬元、(十月三十日下午七時發)

⊙北京電 三十一日公債市、前場玖陸開盤三一四五、低至三一二、高至三一七七五、收盤三一四五、成交三百五十餘萬、金融開盤九一四、收盤九一八、成交二萬五千元、柒長開盤六九、成交五千元、後場玖陸開盤三一四、低至三一二五、高至三一五、收盤三一四二五、成交一百八十餘萬、柒長開盤六八九、成交五千元、(十月三十一日下午七時發)

⊙吉林電 奉省關稅、自十一月起增徵一成、(十月三十日下午五時發)

⊙吉林電 東鐵護路軍、嚴防蘇俄並搜剿匪徒、(十月三十日下午五時發)

⊙吉林電 奉天中俄會議署、電吉黑委員來奉、(十月三十日下午五時發)

⊙吉林電 東鐵沿線明年設二十所簡易學校、普及職工教育、(十月三十日下午五時發)

⊙福州電 盧興邦部現又在尤溪勒索五十萬、尤民破產者甚衆、(十月三十一日上午十時發)

⊙福州電 周蔭人調四十七團來省、昨已開到一營、(十月三十一日下午十時發)

⊙香港電 陳軍飛機四架、已運汕頭、隊長余錦宏、林安、現尚續購四架、(十月三十一日下午六時發)

⊙香港電 陳方捷報、沁(二十七)午由華陽前進之譚曙卿部、蔣親督隊、在龍村塘湖、爲我中央軍擊敗、分向紫金龍窩路潰走、勘(二十八日)晨我軍移上河羅經壩、對河婆之敵攻擊、占領七畲徑等處、決定明日進擊、又李昂重三十日電、河源敗敵有一股竄入老隆、並進至興寧、現由林烈派隊回擊、已佔老隆、另由熊略率隊由興寧壓迫、(十月三十一日下午六時發)

⊙香港電 桂軍呂光奎部勘(二十八)日由肇慶到江門、豔(二十九)日向單水口前進、(十月三十一日下午六時發)

⊙香港電 蔣介石調黨軍四五六團返省、趕赴三水、李濟琛亦有一部撤返、(十月三十一日下午六時發)

⊙香港電 蔣任吳鐵城爲中山剿匪總指揮、(十月三十一日下午六時發)

⊙香港電 沁(二十七)日朱培德率部抵三水、(十月三十一日下午六時發)

譯電

⊙粵省南路戰局嚴重

三十一日香港電、蔣介石甚注重江門即南路之戰局、已由東江方面抽調軍隊、絡繹派遣援軍、助陳銘樞之部隊、俄人軍事顧問加倫將軍、昨日率學生軍千名、離石龍赴江門、南路反政府軍、爲鄧本殷所統率、(東方社)

⊙日政府關於關會之新訓令

三十一日東京電 晨報稱、日代表日置益奉有新訓令、與對於關稅會議所應採之態度有關云、但今日爲政府停止辦公之假期、故此說無從證實、(路透社)

⊙中華佛教團抵東京

三十一日東京電、中華佛教團已於本日午刻抵東京、各宗教團與各方面人士數百名皆前往車站歡迎、即入芝公園增上寺、自明日起、將臨東亞佛教大會、(東方社)

⊙日人發明攝影植字印刷機

▲能不用鉛字而印刷漢字

三十一日東京電、日本工學士石井茂吉與森澤信夫、新發明一種攝影植字印刷機、能不用鉛字而印刷漢字者、已得專利特許權、兩氏爲使該機堪適合於完全實用起見、尚在繼續研究、該機在已裝置與夫寒得印刷機之工場、可以立即使用云、(東方社)

⊙希軍完全退出布境

三十一日巴黎電、聯盟行政會今日接協約國軍事委員來電、報告希軍已於二十八日夜半完全退出布境、未有事變、日代表稱、行政會解決希布衝突、今得此成功、實得力於洛迦諾會議後所流行之精神云、法代表白里安稱、感動洛迦諾談判者、乃世界公民之精神、亦即聯盟會本身之精神云、(路透社)

⊙意德簽定兩條約

三十日羅馬電、意相與駐意德大使、今日已簽定意德間商務與航行條約、以最優惠國待遇爲根據、允不徵收兩重稅項、(路透社)

⊙加拿大選舉預測

三十日哇太華電、加拿大選舉結果、以目前所知、保守黨最爲勝利、計得一一九席、自由黨九八席、進步黨一七席、超然派二席、工黨二席、尚有七席、結果未悉、保守黨席數與他黨聯合席數現適相等、若現未發表之七席、而有四席屬諸保守黨、則保守黨在國會中將佔過半之多數矣、保守黨魁爲梅恩氏、以保護稅則爲主要政策、(路透社)

⊙敘利亞事件近訊

三十日開羅電、據大馬斯克報稱、近日法軍放砲轟城之損失、約爲英金三百萬鎊、自十月二十日起、離城他適者達一萬五千八、現除婦女與外人外、當道不許人民出城、殺戮仍未止云、貝魯特英報稱、大馬斯克炮壘中有獄犯一千二百人、擬脫獄圖逃、攻擊看卒、殺死數人、致悉被砲火轟死、

三十日巴黎電、政府現仍待薩萊爾將軍關於大馬斯克事之詳報、美大使今日致文外長、請告敘利亞事件之消息、以便轉達美政府、

三十日巴黎電、今日內閣召集特別會議、討論敘利亞問題、閣員散會後、不發一詞、但薩萊爾將軍之撤回、則爲必有之事、聞將召薩萊爾將軍返巴黎向內閣報告一切、奉調查特命之杜邦將軍現已在敘利亞、將代執行其職務、軍隊則歸甘美林將軍統帶、

三十日巴黎電、政府已決定派一敘利亞民事高等委員、薩萊爾將軍將召回巴黎呈報各情、而杜邦將軍將被任爲代理民事高等委員、(路透社)

⊙俄外部三委員長委定

三十一日莫斯科電、克拉新現被任爲外交部第三委員、第一、爲李維諾夫、第二爲賴柯夫斯基、(路透社)

⊙萬國棉會反對半月報告

三十日倫敦電、意國米蘭舉行萬國棉業大會、主席者爲孟邱斯德棉紡織總聯合會會長霍羅德氏、大會決定提出抗議、反對美農部每半月棉產狀況報告之發表、以爲半月報告、極有害於貿易、且不可恃、大會又舉定霍羅德氏爲參加華盛頓棉包標準之會議(路透社)

⊙波斯灣風災損失確數

三十日布施爾電、據巴倫各島消息、前傳波斯灣旋風爲災之說、言之過甚、實則撈取珍珠之船、喪失三十五艘、船中人溺死者三十二人、其他各埠船隻失事之死傷數約及五十、布施爾鎮未受災、(路透社)

北京特約通信

⊙關稅會議舉行開幕禮

▲新華門前學警大演武劇 (佛)

長江風雲緊張中之關稅特別會議、於二十六日上午十時、在南海居仁堂舉行開幕典禮、英美法意日比那丹荷葡西瑞典等十二國代表、及我國閣員各專委員暨新聞記者二百餘人、齊集會場、屏息以待、十時一刻、執政同大禮官黃開文等、乘汽車蒞止、稍事休息、即入會場、各代表及委員等、亦按次就席、其開會程序如下、(一)奏中國國樂、(二)執政致頌詞、(三)選舉主席、(四)主席致詞、(五)各國代表致詞、(六)推舉會議秘書長、(七)派定會務委員會、(八)禮成散會、

由執政親致頌詞、原文如左、

各友邦應中國之邀請、派遣代表、惠然光臨、聚會一堂、討論關稅問題、本執政躬逢其盛、實深榮幸、際茲開會之初、謹以最誠懇之意旨、歡迎與會各代表、並述我國國民全體之希望、查此項會議、本根據華盛頓會議而成、本執政深望本會之討論與議決、須遵守華府會議之精神、華會九國條約第一條第一項、即首先聲明尊重中國之主權與獨立暨領土與行政之完整、我國民對此聲明、頗爲重視、本執政認此次會議爲實現華會九國條約聲明之機會、故乘此時機、重申我國關稅之自主、

關稅自主意義、本極平常、在我言之、不過遵守國家應有之職權、想各友邦必能本平等互惠之原則、共諒此旨、查我國現行約定稅則、不合經濟原理、致所受影響不可勝計、若國定稅率、實施以後、縱稅率變更、外商之担負、似略加重、而我國民久困經濟、得以藉此蘇復、購買之能力、得以藉此增進、萌芽之實業、得以藉此發展、我國本爲世界一大好市場、一旦經濟蘇復、富力增進、實業發展、不獨我國家之幸、即我各友邦同蒙之利益、實屬淺鮮、本執政深信自私即自害之階、互助乃互救之本、故不憚以均等互惠之精神、屬望於斯會也、況世界思潮、久趨杭隍、其原因即在經濟之不平、國內果如此、國際亦何獨不然、關稅制度使之歸於平等、即以謀中外經濟之安全、而世界和平基礎、亦繫於此、與會諸君、深明斯諦、此本執政所樂爲一言者也、本會會場、遠離席嚮、尚稱靜肅、諸君當能以舒展之心情、討論本會各問題、與以圓滿之結果、本執政以爲實現華府會議之精神、造成世界永久之幸福、均在此舉、惟與會諸君、實圖利之、

執政致詞畢、退席、次荷蘭代表歐登科提議、推舉中國首席代表沈瑞麟爲會議主席、衆鼓掌贊成、沈遂就主席位致演說詞、(詞長不錄)畢、由王正廷提出關稅自主案、原文甚長、大意約分五項、

(一)中國希望關稅完全自主、

(二)自民國十八年一月一日起、實行裁釐、

(三)消耗品徵百分之三十、

(四)奢侈品徵百分之二十、

(五)過渡時期增收百分之十、從前條約束縛中國過甚、應予以改革、

次由各國代表相繼演說、按照各國國名英文字母之次序以分先後、計(一)美國、(二)比國、(三)丹麥、(四)法國、(五)英國、(六)義國、(七)日本、(八)荷蘭、(九)那威、(十)葡萄牙、(十一)西班牙、瑞典最後發言、各代表先後演說畢、主席沈瑞麟發言、推舉嚴鶴齡爲本會秘書長、衆贊成、主席又宣布派定會務委員會、製訂議事日程、我國爲王正廷、各國爲全權代表、最後各國代表將文憑交付會議、秘書長收受審查、至此遂散會、

關稅會議正在國樂鏗鏘、舉行開幕禮之際、而新華門前之學生與學警、同時亦大演其全武行、肇事原因、因北京各學校學生二千餘人、手持「力爭關稅自主」等小旗、擬進新華門、向關稅會議舉行示威運動、新華門前本有武裝警察三百餘人、當即上前制止不服、遂起衝突、結果、學生方面、當場受傷者二十餘人、受重傷者計師大學生王聖錤、第一英文學校學生黃興仁、及北大教授高仁山朱希祖等、受傷人均分別抬往首善醫院醫治、警察方面、受傷最重者爲巡官馬國楨、其餘警察略有微傷而已、受傷人均抬往中央醫院、除由醫生診治外、並由地方檢察廳檢察官周翰前往檢驗一切、此外學生尙有六名被捕、學生會派代表向警廳請求將被捕各生釋放、經警廳拒絕、學生會方面、即召集緊急大會討論對付方法、其所取步驟、尙未探悉、關稅會議開幕之第一日、即有此武劇之發生、以爲點綴、未免太殺風景矣、(十月二十六日下午十時發)

要聞

⊙關稅自主權審議委員會開會

▲王正廷提出裁釐計畫

▲日代表提出兩案……(一)國定稅率適用於普通貨物關於特殊貨物當另與該貨物關係國協定特別稅率……(二)在一成二分五厘以內定差等稅率

東方社三十一日北京電、關稅自主權審議委員會、本日上午十時半開會、議長王正廷說明中國方面劈頭之提案、日本全權日置氏就日本之提案、更爲詳細之說明、大致謂日本之第一案、即制定國定稅率、而關於特殊貨物、則當另與該貨物關係國間協定特別之稅率、此皆屬於實際的性質、次王正廷說明裁撤釐金之方法、另組織委員會、任命美比兩全權佐分利專門委員王正廷四氏爲委員、下午零時半散會、下屆會議、豫定於十一月三日上午十時開會、

本日委員會散會後、芳澤全權語東方通信社記者曰、本日開會、頗多問答之語、皆係中日兩國全權之說明、從下屆本委員會起、列國全權、或將表示其對於關稅自主權之意見、屆時必將展開相當緊張之局面云云、傳聞英美法三國對於本問題之意見、本日尚未如日本之具有進步的性質、

日置全權今日在關稅自主權委員會發表之宣言、其要領如左、

日本全權在舉行開幕禮之日、已經提議將使中國恢復完全之關稅自主權、本日再加說明日本於第一案提議中國當立於公正而且合理的基礎制定國定稅率適用於一般普通貨物、關於特殊貨物、當另與該貨物關係國協定特別之稅率、中國能自由制定國定稅率、如是之稅率、不得傷害中國與列國間之貿易關係、是以關於特殊貨物有另定特別稅率之必要、當該關係國之數、不可不求其少、一八九四年日本與列國訂結之條約、簽字以後、經過五年、始發生効力、其後十二年間、照約實施、須知中國亦須經同樣之過渡時間、開幕之日、王正廷氏劈頭提起中國政府今後三年間裁撤釐金、將期望國定稅率條例之實施云云、但在此籌備期間、中國得依日本之第一案與列國締結條約、依此新條約而廢舊條約、於是現在之不平等制限、亦可撤廢、觸日本之第一案依本會議而被承認、則日本代表將提議在國定稅率未實施以前之過渡時期間之附加稅、應當本於華府條約第三條之規定、再日本之第二案、即主張平均不超過一成二分五釐而與關稅條約第三條之規定不相抵觸之方法制定可以使列國滿意之差等稅率、其所以爲此主張者、因一律課一成二分五釐之稅率、甚不合理、且爲非科學的而有礙於對華貿易、然將以上二案比較之、則第一案較易實行、而第二案乃本於二十年前列國與中國所訂之條約者、頗不適合中國現在之經濟狀態、難以實行、在現存條約中維持進口稅率並有增加之規定、此不但與近來之習慣相矛盾、且其他尚有難解決之問題、因此之故、在本會議中無解決之希望、反是如採用第一案、則可由本會議決定實行之方法、同時列國在籌備期內得有充分之時間、與中國協定特殊貨物之特別稅率、且中國政府一面裁撤厘金、及其他之制限、同時得以實施國定稅率、故第一案實有利於中國、比較的能使中國政府獲得完全之自主權、

路透三十日北京電、關稅自主委員會今晨開第一次會議、王正廷蔡廷幹代表中國、十二外國由公使代表、此外與會者有顧問專家秘書等、王正廷被選爲會長、王提出十二月二十六日所作之建議、各國代表均發演說、日代表日置易說明十月二十六日所提建議之性質、謂建議提出兩種計畫、一爲中國法定稅則之開始、於某種限定物品征收特別稅、由中國與各國分別定之、一爲分等第稅則之開始、其稅率以條約規定之、蓋劃一之規則不適合事勢而妨礙中外商業故也、此二計畫[illegible]一行之、第一計畫較爲簡單、而易實[illegible]中國於[illegible]主之政、美代表史德隆氏表示美國願超逾華府條約範圍、而贊成中國之補救方法、惟美代表團願於裁釐計畫得聞其詳、裁釐當與關稅自主同時舉行云、聞英代表表示之意見與美國微同、英國審愼考慮提出之建議、而取靜觀態度、因會議目下全處預備階級也、

又三十一日電 昨日關稅自主委員會開會時、寫克類爵士謂英代表團願以極廣大之精神討論關稅自主原則、惟發表宣言之前、須得英政府之訓令、王正廷提出中國裁釐之建議、規定各省應自本年十二月起、於六個月內編訂報告、同時政府當派委員至各省調查、調查之結果應於後六個月內由財政部及整理財政委員會會同審查、並應備欵貼、補每年之釐金、至一九二八年年底、裁釐計劃應完全實行、貼補辦法、議由中央政府預置特別經費、貼補調查後各省收入之損失、按每年不足之數分配與各省、并分爲兩時期、第一時期應支用由附稅項增加之一部分、第二時期實施關稅自主時、應支用海關收入、委員會定十一月三日重行開會、

⊙豫省政界近聞

▲財政廳長北去

▲開封知事免職

開封通信云、汴省財政廳長陳之碩、本爲財政部公債司科長、得獲財廳、皆胡景翼一人之力、因胡充師長、陳爲胡之駐京辦事員、胡師向部領款、陳則從中爲力、是以胡得汴督、即畀陳以財廳長肥缺、以酬其勞、胡逝岳繼、陳早乞辭、岳之夾袋中人、強半武夫、不諳財政、對於金融界信用、岳之左右、尙無一及陳、故岳到任數月、陳得苟延殘喘、現因夏國楨表示不幹省銀行行長、陳更惶惶、又因屢辭不獲、不得不用金蟬脫殼之計、適因開兌假欵、乃向岳西峯陳明到京津再爲假一巨欵、以維現狀、岳無可如何、當即照准、陳得岳之允、已於八月十二日由汴北上、惟行時攜其愛妾而去、並聞陳返京後、決計不再回汴、陳之碩既不返汴、則其所遺之缺、必須有人接辦、岳之左右、竊伺此缺者、則有秘書長王用賓、政務廳長劉拳士、兵工局長林應亭、捲煙稅局長易次謙、又有民黨劉允丞、皆思及鋒一試、而岳因財政已鬧到如此地步、此輩未必有整理能力、一面乃電京促陳速歸、一面則另行物色繼任人物、刻聞政界中確實消息、言以上五人、仍以易次謙較有希望、兼以易與盧信尙有關係、易已托盧爲之幫忙、盧如肯全力援助、繼任即可成爲事實也、

開封縣知事黃森生、乃李協和之至戚、今夏與李協和一同到汴、擬得重要位置、是時胡督甫逝、前知事王某不安於位、力求調一簡缺、以便養疴、黃得此機、即由李協和保黃繼任、岳即委黃署理、詎黃到開封後、無錢不要、署中用欵、一味節省、署中支欵、則責令公欵局照付、到任未及三月、而兌回現欵兩三萬元、日前被人報告十二大欵、爲警備司令李紀才查明、陳明岳督、刻已懸牌免職、

⊙全國教聯會定期閉幕

全國教育會聯合會開會日期、照例兩星期、此次係十四日行開幕禮、算至二十七日滿期、所有議案、已開大會六次、決定甚多、其未決之案、可於二十七日盡行提出大會結束、遂定於是日舉行閉幕儀式、蓋各省代表、因江浙戰事、久已心搖搖如懸旌、皆欲急急返里、江蘇代表袁觀瀾等二十餘人、並擬即於閉幕之日、乘下午五時長武車離湘赴鄂、

教聯會於二十四日上午、因力爭庚欵事、邀集湘省各公法團首領在教育會開會討論、到會者四十餘人、討論結果、協爭庚欵團體組織之方法、由教聯會擬具大綱、交由省教育會邀請各公法團開會、決定實行、至拍電力爭、亦請各團體先行商決辦理、

湘省長趙恒惕對教聯會各省代表、除每人贈照片一張、思賢講舍板本書籍數部外、並於二十四日下午、親至招待處拜訪、與各代表會晤之後、即對衆發表意見、希望各代表實行提倡聯治、並極力整頓學風、談至一小時許、始行回署、聞省教育會對各代表之蒞湘、除設筵餞外、並每人贈蔡松坡墓風景繡片一幀、此係未開幕時向某女校定繡者、頗爲精工、下屆開會地點、在各代表之意、以爲東三省未一輪往、多擬於十二次大會、在奉天舉行、但四川以該省每次皆有代表列席、而未嘗將開會地點輪至川省、亦引以爲憾、因之該省教育廳於日昨來電、歡迎下屆教聯會在成都舉行、究竟明年開會地點、在川在奉、尙未決定、(十月二十六日)

▲尚有要聞接入第二張第三頁

商情一覽

⊙厘價繼漲銀拆抬高

昨洋厘市面、忽又見漲、早市七錢二分五厘二毛五、較昨計漲六毛二五、午後市面、益趨堅緊、收盤步高至七錢二分五厘七毛五、市場收買者、仍以銀行爲多、大多均係裝往天津青島奉天等處、銀拆早午市均高至一錢九分、人心似不如數日前之安寧、內盤頗見較緊云、

⊙漢滙內盤趨鬆

昨津銀匯無甚、行化無市、漢電洋例九百六十五兩、滙市掛牌爲一千○三十九兩、洋匯京津未動、京爲一千○十四元、津爲一千○十三元、漢仍可平匯、惟內盤仍繼續下跌、蓋以滬北條裝到不少、造幣廠出洋甚多也、煙台匯價仍爲一千○十四元、蕪湖安慶價未動、計蕪湖爲一千○八元、安慶一千○○十元、九江跌去三元、爲一千○十二元、清江浦因軍事吃緊、每千元貼八元、祇可匯少數、其餘無屬各地、並未變動云、

⊙公債忽然暴漲

▲金融現貨漲四元

昨日公債市面、當交割停市以後、各債忽然暴漲、開盤之初、人心非常之好、金融大票竟驟高四元有餘、其外期貨及整六、雖不如金融現票、然漲價亦在二元以上、惟九六情形、較爲疲弱、照之昨日市場人心、似大有上漲之可能、其故則因各票現貨存底不豐、且金融大票、已大半抽籤完竣、市上流通者、爲數極少、故最爲投機家所信仰、一有收買、市面遂有欣欣向榮之概矣、全市金融期貨漲一元六角、整六漲一元○五至二元二角、九六僅漲五角、市面如後、

▲金融公債　金融大票、開盤價高至九十三元二角、較交割以前、計高四元三角之巨、二盤續有成交、計九十二元九角、期貨一月份已開始交易、價格始終穩定、成交者九十元○九角五至九十一元、十一月十二月開盤各漲一元六角、其後十一月期漸漸回跌、收盤爲九十元○五角、較早市小六角、十二月期少變化、收盤仍與早市價同、計九十元○六角、

▲整理六釐　整六市面、與金融趨勢相彷、本來金融整六兩項、投機家之視線相同、昨市現貨成交者、價由七十七元五角至九角五、較交割前漲價二元四角五、期貨近期較佳、遠期稍弱、大勢自開盤漲價以後、極少變動、收盤十一月七十八元一角五、較前漲一元八角五、十二月七十五元三角五、較前漲一元二角、元月份開始交易、價計七十五元六角至五角云、

▲九六公債　九六情形較弱、漲價不多、全市交易亦屬不旺、現貨漲七角、收盤三十一元七角、全市穩定、十一月期漲五角、收盤三十一元九角五、元月份三十二元一角、七年長期及其他各票、均無交易云、

⊙紗市猛跌

▲完全變美棉之支配

華紗受美棉之壓迫、昨又告跌、投機家之一百五十兩之目標、距離已不甚遠、以環境之不良、證諸去年同時之市價、或竟能達到目的、但能否破一百五十兩一關、是則須視實交、與夫棉市及政局如何爲定、至於反動云云、或尙有待也、昨日紗布交易所、十六支人鐘標準、前市因紐約棉市繼跌、人心大虛、多頭忍痛了結、即商務力賣出、空頭乘勢低壓、一時滿佈賣出空氣、致市盤逐跌、收盤較交割前跌二兩三錢、至三兩、午後開盤人心比較的鎭定、旋以空頭獲利、抵補及散戶買進而轉堅、收盤較上午回漲一錢至五錢、結果跌二兩至二兩八錢、全日成交二萬五千九百包、茲將收盤市價錄后(單位兩)

十一月期一五二・九○跌二・四○　十二月期一五二・七○跌二・八○
一月期一五三・四○跌二・四○　二月期一五二・○○跌二・二○
三月期一五三・五○跌二・○○

現紗市況、本屆搖搖欲動、繼以美棉又有猛烈之跌風、人心愈虛、市勢乃急轉直下、客帮需要、於是異常沉寂、形勢依然不利、目前之市面、跌至若何程度、固難意測、要無佳象則可斷言也、昨日四川帮、進念支八鐘地球富貴二百包、廣東帮進、念支仙桃水月豐年、十支帆船金城等牌一百餘包、長沙寗波內地野雞燕湖廈門等帮、進念支水月鴻禧地球、十六支豐年日光金城雙虎、十二支人鐘、十支人鐘白荷蜂鐘牌一百餘包、共計四百餘包、賣價較上日跌五錢至二兩不等、廿支本紗間有跌去四兩光景者、永安廠開出十支金城三十包、價一百六十一兩、扣用現貨、茲列市價如下、(單位兩)

四十二支	福島	二○九・○○
二十支	地球	一七八・○○
二十支	仙桃	一七五・○○
又	富貴	一七五・○○
又	鴻禧	一七三・七五
十六支	豐年	一六四・○○
又	[illegible]至	一七三・五○
又	水月	一七七・○○
又	[illegible]至	一七六・○○
又	[illegible]年	一七五・○○
又	人鐘	一七九・○○
又	[illegible]至	一七五・○○
又	地球	一八○・○○
又	日光	一六二・○○
又	金城	一七○・○○
又	雙虎	一五七・二五
十二支	人鐘	一六○・七五
十支	白荷蜂	一五九・五○
又	帆船	一五六・七五
又	人鐘	一五七・五○

⊙棉市跌風再接再厲

昨(三十一日)紐約棉市來電云、初以氣候不佳而漲、但後以現貨市況無起色、及南方賣出而跌、計各月期小去四十七至五十八個磅音、現貨小五十個磅音、利物浦棉市、一月期及三月期、各小二○辦士、現貨小三三辦士、孟買棉市、初隨美棉而漲、後以多頭了結而益疲、計平茄爾・奥姆辣・及勃洛去・各小八羅比、本埠棉市、外受美棉繼續猛跌之影響、內感戰事緊興、紗消淸寂之壓迫、市氣益見萎靡、跌風之烈、大有一瀉千里之勢、就目前棉市大勢論、實受美棉之支配、雖紗市固亦有至切之關係、但目前初不若美棉之足以動人也、故如美棉一時無起色、則市況之是否將起反動、殊難逆料、紗布交易所通標市場、前市實勢之漲、實所罕覩、各月期計小去一兩二錢至一兩一錢、近遠期均跌進卅五兩關內、爲兩年來所未見、後市則以空戶之獲利稍有反動、故略見回起、約好二錢至一錢五、各月期價已見後、不再列入、全日共成交十二萬四千担、現貨交易仍淸寂、價格亦跌去一兩餘、但廠胃仍屬寥寥、據業中人言、照此跌勢、苟廠商仍不起者、則卅三兩之價或將實現、亦屬意中事也、姚花到一千五百包、通州花到四百包、南市出數八萬斤、價四十八元、北市五萬斤、價四十八元五角、茲再將現開各花市、開列於後、

[illegible]

金融

國外滙票

[illegible]

各國票價

[illegible]

國內滙兌

[illegible]

金市

[illegible]

錢市

[illegible]

蘇州金市

[illegible]

蘇州錢市

[illegible]

食品

滬南米市

[illegible]

滬北米市

[illegible]

油豆餅市

[illegible]

雜糧

[illegible]

茶市

[illegible]

交易所市況

上海證券物品交易所

[illegible]

上海華商紗布交易所

[illegible]

上海華商證券交易所

[illegible]

上海麵粉交易所

[illegible]

海外棉電

[illegible]

大阪三品紗市

[illegible]

紐約棉花市

[illegible]

利物浦棉市

[illegible]

孟買棉花市

[illegible]

大阪紗現市

[illegible]

本廠斜紋

[illegible]

花衣

[illegible]

大連油豆餅電

[illegible]

本廠粗布

[illegible]

棉紗

[illegible]

煤油

[illegible]

滬杭甬鐵路 滬寗鐵路 淞滬鐵路 行車時刻表

[illegible]

船期

進口報告

[illegible]

出口報告

[illegible]

出洋輪船報告

[illegible]

世界班

[illegible]

⊙吉省教育經費概況

吉省教育經費、自民國六年以來、因推廣教育、增加留學費、由四十三萬元繼續增至五十六萬三千六百元、今年因擴充平民教育、又增加六千元、共爲五十六萬九千六百元、此款由地方費及木稅烟酒稅等撥付、故不致有欠薪之苦、教費支配、計法政專門一萬九千零八元、第一二師範及二個附小九萬三千六百九十四元、第三師範二萬四千一百元、第四五師範及附小四萬五千五百七十二元、女師附小及蒙養園三萬七千四百七十四元、六個中學十萬五千三百七十九元、職業學校一萬九千八百四十四元、模範小學一萬二千八十四元、留歐學生一萬元、留美學生二萬四千元、留日學生三萬四千元、留學國內一萬元、圖書館五千元、通俗教育九千二百元、延邊墾民教育補助費二萬元、長春義務教育補助費一萬二千元、濱江義務教育補助費三萬六千五百元、私立學校補助費七千六百元、通俗報社補助四百八十元、省教育會補助二千八百八十元、檢定小學教員會四千元、優良小學教員獎金一萬四千元、教育品陳列所七百元、國語會七百元、義務教育研究會一千元、學務考察費三千元、預備費五千八百八十九元、若縣教育經費則共爲一百五十三萬四千九十六元、係由晌捐(地畝捐)及雜糧稅爲來源、各縣多不一致、視地方之情形而異也、

⊙長沙市民追悼黃靜源

長沙通信云、九月十六日在安源被贛西鎮署槍決之萍礦局工人俱樂部副主任兼工人學校教員黃靜源、其遺體本經礦局藁葬、後經該局工人密舉代表、設法取出、重新裝殮、運至醴陵、長沙各界、曾派男女代表二十餘人、當往醴邑、於十九日將黃柩運至長沙、當晚即行舁柩遊街、隨行者共及數百人、沿途高呼「打倒帝國主義」「打倒軍閥」「黃靜源精神不死」等等口號、遊畢、即暫停於省教育會之茅亭中、議決於二十六日再以市民大會名義、開追悼大會、並定在省教育會舉行、追悼之後、再行大隊遊街、隨即在省工會設立籌備事務所、籌備一切、並通告各團體各學校、請於是日一體參加、

赤化主義、爲今日一般軍政界所深惡而痛絕之者、黃靜源之被殺、在贛當局實認爲宣傳赤化主義者之首領、以其所編之國語讀本、顯然爲共產及社會革命之主張、茲湘垣各界既有大舉追悼及遊街之事、省會戒嚴司令部、遂出示禁止之、其布告云、據報、日前經贛西鎮守使署槍決之安源工人俱樂部主任黃靜源屍體、被工人竊殮運省、近復思假市民大會名義、覓地擇期追悼、並號召羣衆遊街等情、查黃靜源既被贛西鎮署法辦、當係衆有應得、亟應禁止追悼游街、以睦鄰交、除飭在省軍警隨時查禁外、合行布告、仰該各界居民人等、一體知悉、須知禁令嚴切、毋得附和盲從、致干拿辦爲要、此布、一面又派出武裝兵士、分守省教育會頭門及各重要街道、又派警察往省工會門首監視、不許有所舉動、

省政府雖極力制止、然各界人士、仍準備加入、二十六日自早八時起、各學校各團體、即先後赴省教育會集合、至教育會頭門、爲兵士拒守、乃即前坪發布各種傳單口號、或則高踞牆頭演說、至九時有半、衆忽奪門衝入該會頭門、即就坪中屋上、忽促布置追悼場面、兵士不能制止、亦惟任之、是衆既入前坪、籌備者即就屋上懸黃之半身相及裝殮前相片各一幅、及輓詞若干首、由李亞農等先後演說、即奏樂開會、羣衆向遺像行三鞠躬禮、一切儀式、亦殊草草、十時半、始整隊出發、其次序、㈠追悼會大旗、㈡音樂、㈢遺像、㈣花圈、㈤學生、㈥工友、㈦公團、㈧武裝兵一排、㈨徒手警察、沿途高呼各種口號、秩序甚好、各處所布軍警、亦未更加干涉、至下午三時以後、始行散隊、至停放教育會茅亭之柩、則二十五日晚、已倉卒移出、暫停城外某殯堂云、

⊙浙省自治法會會議紀事

浙省自治法會、三十一日十午、續開附屬法起草預備會、到委員十六人、委員阮性存主席、先討論省務院法草案、主席請就大體討論、黃強對於省務院之組織法內、列有軍務、因本法內無明文規定、可以删去、陳德新對警務亦有懷疑、因警務協會前曾函請設立專章、未經大會採納、應否設立專司、主席云、此種組織、極關重大、應由大會主張、作爲保留、遂作原草案九司通過、下午續開會議、討論省長選舉法草案、計全案七章七十一條、文字略有修改、全體通過、遂散會、定下月二日上午九時繼[illegible]決各草案

⊙蘇財廳經借各項債款詳表(續)

一、十三年十一月十四日借日商三菱公司二十四萬四千一百三十三兩、以十四年二月十三日爲歸還期、利息一分二釐、以預備中交兩行通知書作抵、指定上新河木釐、大勝關稅所撥款、

一、十三年十一月借揚州商會及銀行錢莊、淮南運場食商十八萬九千五百元、利息一分四釐、以淮南食岸補助省款二釐撥抵、

一、十三年十二月一日借鎮江交通銀行三萬五千兩、以十四年二月十八日爲歸還期、利息一分四釐、以大生紗廠股票五萬兩、善後公債五萬元作抵、實欠三萬五千兩、

一、十三年十二月一日借鎮江交通銀行五萬元、以十四年五月一日爲歸還期、利息一分三釐、以善後公債十萬元作抵、實欠五萬元、

一、十三年十二月十日借南京交通銀行四萬五千元、以十四年六月九日爲歸還期、利息一分三釐、以善後公債九萬三千元作抵、實欠四萬五千元、

一、十三年十二月十八日借江蘇銀行一萬五千元、以十四年三月爲歸還期、利息一分四釐、以江陰、金山、奉化三縣忙漕撥還、實欠一萬五千元、

一、十三年十二月十八日借上海交通銀行十三萬元、以十四年三月爲歸還期、利息一分三釐、以大生紗廠股票十萬兩、漢冶萍股票五萬一千元、善後公債四萬四千元作抵、實欠十三萬元、

一、十三年十二月十八日借南京交通銀行六萬元、以十四年三月爲歸還期、利息一分三釐、以大生紗廠、交通銀行股票鹽票、善後公債作抵、實欠六萬元、

一、十三年十二月二十日借揚州交通銀行六萬元、以十四年六月十九日爲歸還期、利息一分三釐、以善後公債十萬元作抵、實欠六萬元、

一、十三年十二月二十二日借南京總商會二萬元、以十四年一月爲歸還期、利息一分六厘五毫、以句容・六合・金壇・溧水・無錫・如皋六縣各撥還五千元、已還千萬元、實欠二萬元、

一、十三年十二月三十一日借江蘇銀行一萬五千元、以十四年二月爲歸還期、利息一分四釐、以常熟縣本年忙漕項下撥還、實欠一萬五千元、

一、十三年借上海縣商會、閘北慈善團四萬一千元、實欠四萬一千元、

一、十四年一月一日借南京中國銀行七十五萬元、以十四年七月三十一日爲歸還期、利息一分二釐、以大勝・上新河・鎮江・木釐、駐蕪米捐、江陰・如皋・六合・南通・與孔九局所自十五年一月至三月每月還六萬元、吳淞・海門・泰興・嚋城・阜甯・將塘濟・邵揭・衆車・宿遷・徽龍・錢甫・東吳淞沙釣局十二局所自本年六月至十五年二月每月共撥還三萬元、閔行・五庫・崑太・盛澤・震澤・同里六稅所自本年十月至十五年二月每月共撥還六萬元、實欠七十五萬元、

一、十四年一月一日借南京交通銀行十二萬五千元、以十四年四月三十日爲歸還期、利息一分三釐、以揚由關稅款撥抵、實欠十二萬五千元、

一、十四年一月一日借南京交通銀行十五萬元、以十四年八月三十一日爲歸還期、利息一分三釐、以常海・崇明・開徐鐵路三局所稅款撥抵、

一、十四年一月一日借東南、植業、典業銀行十五萬元、以十四年五月三十一日爲歸還期、利息一分四厘、以煤油補徵紙烟兩局稅款撥還、已還二萬元、實欠十三萬元、

一、十四年一月一日借上海總商會七萬元、以甲子陰曆年內爲歸還期、以福利公司繳來灘價抵還、實欠七萬元、

一、十四年一月借蓉寗清理處三千五百元、實欠三千五百元、

一、十四年一月二十二日借江蘇銀行一萬元、實欠一萬元、

一、十四年一月二十二日借協濟典一萬元、以十四年二月二十一日爲歸還期、利息一分四厘、實欠一萬元、

一、十四年一月二十二日借和記洋行一萬元、以十四年四月二十二日爲歸還期、利息二分、實欠一萬元、

一、十四年一月二十二日借元庚錢莊五千六百元、以十四年三月二十二日爲歸還期、利息一分、實欠五千六百元、

一、十四年一月二十三日借公濟典五千元、實欠五千元、

一、十四年一月借販務處二萬元、實欠二萬元、

一、十四年一月借江蘇銀行水利專款二萬元、實欠二萬元、

一、十四年二月十日借南京交通銀行四萬元、以十四年五月九日爲歸還期、利息一分三厘、以善後公債五萬九千元作抵、實欠四萬元、

一、十四年三月二十五日借江蘇銀行二萬元、以十四年六月二十五日爲歸還期、利息一分四厘、以絲繭特捐作抵、實欠二萬元、

一、十四年一月一日借江豐・元祥・裕盛・福興泰四行莊三萬元、以十四年十二月爲歸還期、利息一分四厘、以盛澤綢業認稅作抵、實欠三萬元、(未完)

⊙京華短簡

◎京都市政公所、因北城地安門至鼓樓前一段馬路甚爲狹窄、且電車往來、尤易與他車相撞、現擬將該處馬路放寬七尺、自昨(二十五)日起已派工程隊三百人開始動工、

◎使團以軍事擴大、京漢津浦交通梗阻、將來京津交通或不免發生影響、定於明(二十八)日在荷署開會、討論京津交通事項、

◎今(二十六)日京商會開緊急會議、討論商人對關稅會議自主意見、

◎外報云、黎黃陂對時局、發表三大意見、一段祺瑞辭職、二奉軍全部出關、三各省軍隊悉行退回原防、

◎國史編纂處函財部、請將本月經費如數撥發、

◎交部電濟南電政監督云、魯省設立專用電線、所需材料、已飭天津材料處即日籌備運濟、

◎國民第二軍電交部、請飭京本局將河南運鹽車迅速掛運、

⊙南京短簡

◎蘇省士紳、向聯軍總司令部及蘇軍司令部遞請願書、請以吳湘昌爲江蘇省長者、已有十數起、但究竟如何產生、一般人頗費研究、

◎徐代省長昨(三十)日在金陵道尹公署、召集各法團代表士紳、會議籌款事宜、請銀行界儘力維持、

◎省署以盛澤綢稅認商、欠繳稅款五萬元、派員前往提取、以濟軍需、

◎徐鼎康委任蔣汝正爲省署顧問、

◎徐鼎康委任武同舉爲省署水利處主任、韓壽晉湯建中焦文燾爲佐理、

◎孫傳芳前委之上海縣知事張思永、青浦縣知事施鳳翔、宜興縣知事張壽熙、南匯縣知事李炳星、孫均函請徐代省長加委、

◎代行江北清鄉局事軍法主任周銘新、來甯報告、遵令於十月底撤局、

⊙杭州短簡

◎江蘇省地方物品展覽會、已於二十日閉幕、審查長張督、暫不來杭、委任省署科員梁公約代表審查、

◎財廳據海寗崇德嘉善各縣知事先後呈報風蟲災歉、以致荒歉、昨(三十)委范繼忠・向培元・成維剛・會同錢塘道委員、馳赴被災各區、週歷履勘、

◎諸暨縣知事金乃光、呈請省署給發縣假七日、署務由政務主任沈同、承審員陳際商代行、

◎夏省長電梅溪陳統帶云、代電悉、學兵正在畢業考試中、未便歸隊、兵額准照一百五十二名補足、偵探就副兵選充、每月每名加給津貼三元、壞鎗分批解省修理、八月份糧餉日已發、仰知照、

◎教廳國語統一會、於三十一日下午召集各會員、在廳開會、歡迎北京國語統一會員汪一庵、

地方消息

蘇州

◎快馬號汽船回蘇　前水警廳長尹同愈乘快馬號及大號先鋒船赴澄後、該船即不知下落、經該廳多方探詢、知在江陰某鄉停泊、因乏煤不能駛回、得訊後隨遣師船帶煤前往供給、該船遂於昨晚(廿九)抵蘇、尚無損壞情事、當赴水警廳報到、

◎冒充稽查判處徒刑　冒充違禁藥品管理局稽查之朱元洪趙青豐、在各鄉敲詐搶掠煙土窟、經人告發、拘押地廳一案、業已判決各處徒刑十個月、並終身褫奪公權、僞造委令等沒收、一俟上訴期滿、送監執行、

◎新舊烟土案併誌　閶十分所於朱家莊毛家橋一帶、破獲煙窟三家、拘住吸客三十餘人、其中以收錫箔灰業爲大多數、又前日車站搜獲煙販崔增其張玉芝呂祥夫三人、蘇州土一百數十兩兩案、均轉解地廳法辦、

◎飭報工巡捐局欠款　蘇州警察廳所屬警察教練所、游民習藝所、濟良所等經費、向由工巡捐局按月照解、自去年戰事後、該局積欠解款計有一萬餘元、茲經袁警廳長飭令教練所等三所長將工巡捐局欠解總數、造册呈報、究竟欠至何月爲止、俾可轉向該局催解、

◎縣教育會提前開常會　吳縣教育會會長宋銘勳、因有重要事件、暨民署發行公債應推委員、及萬國拒毒分會徵求加入兩問題、亟待共同商榷、將十一月分職員常會提前於十一月一日下午三時舉行、

常州

◎省委來常息借學款　蘇省教育經費管理處、因省教育經費竭蹶、雖由捲煙特稅抵撥支用、亦難維持現狀、特呈請省署、通令各縣、於來年冬漕附稅項下撥派息借款額、以濟急需、茲聞省署擬攤派武邑冬漕省附稅項下息借一萬八千元、利息一分至一分四、以四個月爲期、省署並派委員劉文燦到縣商借、

◎縣參事會定期開會　本邑縣參事會、因縣署將十四年度縣預算交會交議審查、茲聞該會特定於十一月八號召集各參事員到會開會、審查十四年度縣預算、

◎各鄉秋收歉薄　各鄉晚稻、本年夏令亢旱不雨、白秀甚多、低田收成、有六成之數、高田好者四五成、次者二三四成不等、通扯頗爲荒歉、

揚州

◎淮揚道在推讓中　馬玉仁、以淮揚道尹蔣鳳梧辭職南下、地方負責無人、電請盧殿虎繼任、盧於二十七日復電謝絕、馬又電催就任、又蔣離任時、道篆交淮陰縣知事顧尹圻護理、

◎更委督銷局長　兩淮運使、近委王德如充高淳督銷局長、王已到差供職、

◎警餉難以維持　江都地方款產經理處、呈報縣署、現值地方多事、金融奇緊、房舖各捐、又復停頓、每月發給警備警察經費、多有借墊、現在各錢莊方在追呼、無法再借、所有十月分餉需、應如何籌畫、請即核示遵行、即經趙知事批示云、所呈各節、自係實情、惟對於警備警察餉需、仍應如數籌發、以保公安、仰即設法籌借、始終維持、其他各項自可暫予緩發、

泗陽

◎縣知事易人　泗陽縣知事周學仕辭職、馬使委喬國楨(省議員)前往署理、頃已接任、

嘉興

◎教育會定期開會　嘉興縣教育會、原定九月十八日下午、開秋季大會、選舉職員、嗣因軍事發生、交通阻礙、未能如期改選、今該會以職員早已任滿、未便久延、現定十一月一日上午九時、召集臨時會、商訂改選日期、以便實行改選、

湖州

◎被拉夫役陸續放回　隨赴前線之夫役、業已陸續放歸、惟強半皆因勞頓致疾、對人輒嗚咽訴苦、聞者惻然、客地民夫過境者、經協濟同仁社資遣回籍、以免流落異鄉、

嘉善

◎縣知事更委　吳興縣知事盛南苕、近因拉夫事、憤而辭職、曾於二十一日赴省面辭、雖經上峯慰留、盛去志甚堅、旋經照准、遺缺已委陶鏞(字在東)署理、此間士紳、業已去電歡迎履新、

◎防疫醫院繼續施診　本邑防疫醫院、雖告結束、惟疫勢尚未全殺、該院特繼續施診、佈告城鄉、凡患疫症、無論到院就治或請出診、皆不取費、

◎廳令催徵錢糧　本年錢糧、早經開征、因值軍興、完者寥寥、財廳現以軍事需款、對於舊欠新賦、迭電縣署催比惟人民連歲頻遭災殃、本年又苦風虫、晚稻歉收、市面又受軍事影響、實屬無力完納、

本埠新聞

⊙昨日南北市又大拉夫

▲法租界義勇隊出防▼　昨晨南市拉夫、非常劇烈、路人奔逃至法租界、下午二時、法租界義勇隊又出防、華法交界之民國路一帶、如天主堂街口、典當街口、鄭家木橋街口、東新橋街口、自來火街口等各要隘處、每處派有武裝隊員兩名駐守、以資防護、至下午六時始行撤退、

▲警廳尚須拉夫四千▼　昨夜消息、警廳尚須拉夫役四千人、路上行人絕跡、

▲新閘橋拉夫之紛擾▼　昨日上午九時、閘北四區警署、奉江代廳長命令、拉夫充役、當派警察十餘人、攔守新閘橋北堍、遇有車夫・苦力・及長衫破舊者、即行硬拉、稍抗即以武力強制、並以蘇繩互縛兩手、聯貫如魚、致行人畏避、着短衣者拚命奔逃、秩序紛擾、至下午未止、被拉之人有逃入商店匿身櫃下者、有向警察跪求饒命、狀至可憐可憫、

▲閘北市面受拉夫影響▼　自聯軍第六團劉士林諭令拉夫後、華界居民、大爲恐慌、閘北方面、拉夫更烈、如新閘橋大統路新民路等處、前昨兩日、凡短衣苦力均爲巡警拉去、及穿長衫者、有某甲被拉、與巡警毆打、後經某巡官彈壓方能、以致閘北市面、又成蕭條之象、道上逃行人稀少、

▲米客被拉要求釋放▼　滬北經售米糧公會昨據米客報告、本日米客中有被警察拉送臨軍充夫役者多人、倘不設法救出、彼等即將米船悉數開去、以圖避免、該會長范和笙・蔣石甫・祝厚甫等據報後、即召集緊急會議、到各董議董十餘人、僉以去歲江浙戰爭、雖烈、雙方軍隊均尚保護米船通運、亦未在華洋注目之區將米客拉去充夫、現在戰事已在大江之北、竟如此強拉、實屬慘無人道、況米客畏避、米源斷絕、滬埠民食、即頓起恐慌、當議決公推正會長范和笙赴共和路淞滬戒嚴司令分部面陳利害、請求釋放、一面分發本會徽章與各米客佩帶、以便通行、范君當帶同駐會陸警、前往司令分部與該上級軍官接洽、當即指認釋放、

▲織襪工人請發職業證▼　上海織襪同業聯合會、因據各織襪廠報告、華界發生拉夫風潮、因此各工廠工人、咸起恐慌、紛請該會發給職業證、並請淞滬警察廳江廳長勿令警探往各工廠內強拉、以維工業、一面由會備辦職業證、以免誤拉、如有發生誤會時、由該會函請警廳釋放、

▲板木行亦受拉夫影響▼　上海板木行同業公會、於昨日下午在白爾路晏公廟內開常會、張瑞琛主席、報告本會會務經過情形、次述華界日來有拉夫之事、致同業棧司有送貨而被拉去者、因此各出店均不願往華界送貨、影響營業、似非設法維持不可、林正棠謂已由總商會登報通告、可由各業自備職業證、應由本會製就、由各同業備函本會來領、並須用雙蓋印、以昭鄭重、全體贊成、

▲英商兩公司請勿強拉夫役▼　英商萊興公司、及上寶商藍染業公司等、近以華界發生拉夫風潮、而本公司所雇夫役、時須赴內地經過、或至江灣等處、設或被拉、妨礙公司職務、特製白布徽章、及袖章、上有各該公司字樣、昨特呈由英總領事、將所給夫役白布袖章等式樣、轉函淞滬警廳、上海縣等、以後如有拉夫、遇有該公司夫役、佩有袖章字條者、勿得強拉、以免妨礙職務、

▲李右之致警廳函▼　上海縣議事會副議長李右之、爲拉夫事、於昨日(三十一日)函致淞滬警察廳江廳長、文云、政卿廳長仁兄勛鑒、連日報載警察拉夫、民心惶駭、貴廳奉令執行、原屬不獲已之舉、但滬地爲商業重心、長此紛擾、攸關市面秩序、請執事復縣署函、仁言利溥、至爲欽佩、敬請再進一步、即日呈請戒嚴司令部轉呈總司令部、陳述上海地方特殊情形、嗣後用夫、免在此間徵募、以維市面、而定人心、地方實利賴之、弟代表人民、且與台端至契、公誼私交、安忍緘默、爲特函懇、尚希採擇爲荷、

▲警廳會議警餉及取締拉夫　淞滬警察廳江代廳長、以九十兩月份警餉、及本埠發生亂拉民夫、會商取締方法、於昨午後四時、特召集本廳及各區署人員開會、由江廳長主席、討論之下、關於㈠警餉問題、業由地方商借、以十五年一月稅所收入作抵、已無問題、㈡亂拉民夫、殊礙地方治安、議決、以後嚴行制止、如有假借名義、藉端招搖、務即嚴懲、(中國社)

⊙小輪被扣要求釋放

南市大碼頭浦濱、行駛內河等處之小輪、前日將開班時、被聯軍司令部派兵查扣、當時暫帶至浦江水巡隊看守、以待後方輸送之用、昨日該輪公司因悉所扣小輪、尚未駛出、特向水巡隊聲說小輪關係航班、有內河各埠客貨運送、不便遲延、請爲放還、以便照班開行等情、該隊劉隊長以事奉司令部令扣、應候該部主持、本隊未便專主、故又往司令部呈請示遵矣、

⊙各團體今日會議兵工廠事

▲總商會覆函反對啓封

浙軍爲修理槍械、曾函請總商會將龍華舊廠啓封、總商會旋即覆函、陳明困難、茲將各團體又定今日下午二時開聯席會議、茲將各項文件彙錄於下、

▲浙軍辦公處致總商會函　逕啟者、案奉孫總司令沁電內開、查前方軍隊日來收繳槍械頗多、亟宜修理、以資應用、仰即商諸上海總商會、將龍華舊廠飭保衞團前往啓封、藉爲修理之所、至關於修理舊槍應用零星機件、並望知照發還等因、奉此、爲特函達貴會、希即查照辦理是荷、此致總商會、

▲總商會覆浙軍辦公處函　逕啓者、接准大函、以前方軍隊收繳槍械、亟宜修理、關於修理舊槍應用零星機件、望知照發還等因、查滬廠所有機件、敝會奉執政府暨陸軍部令飭接收保管、今未奉發還命令、礙難擅便檢交、且担保轉借收束軍隊應用各款、尤有抵借關係、况招商承辦改組商廠、早經宣言、倘稍有變更、各團體亦多反對、種種爲難、無能應命、准函前由、專函奉復、惟祈查照爲荷、此致浙江督辦軍務公署駐滬辦公處、

▲總商會召集聯席會議　總商會昨發通告云、逕啟者、訂於陽曆十一月一日(即星期日)下午二時、爲兵工廠事、開緊急會議、專函奉達、惟祈大駕准時蒞臨與議、幸勿遲却、無任企禱、此頌時祉、上海總商會謹啟、十月三十一日、聞被邀者有縣商會、市公所、閘北慈善團、閘北商會籌備處等團體、

⊙停泊浦江之軍艦

日下停泊高昌廟兵工廠附近黃浦中之軍艦、有中國魚雷艇一艘、滅魚雷艇一艘、鐵甲船運輸船各一艘、

⊙南北市招兵應者不多

淞滬戒嚴司令嚴春陽、昨飭駐紮龍華之第一團護路隊第三營營長郝雲亭、派兵在高昌廟十六舖南車站等處招募新兵、編練補充、

浙閩蘇皖贛聯軍第二軍第五支隊兼淞滬戒嚴司令嚴春陽、連日派員在閘北新民路・海昌路・鐵路北一帶、插招兵白旗大書「招兵處」字樣、惟受招人數不多、迄昨日止、不滿五百人、昨並知照閘北慈善團備辦飯碗四百雙、竹筷四百雙、該團已照辦送交共和路司令部、(聯合社)

又訊、聯軍第二軍第三支隊兼淞滬戒嚴司令嚴春陽、本命招募警備隊、茲悉該司令計有警備隊兩團、第二團已開赴津浦路前線、第一團留駐本埠、兩團祗各有兵兩營、均缺第三營、故亟須補足第三營兩營、前日(三十日)募到新兵約百名、昨日(三十一)因閘北拉夫、一般苦力、咸裹足不敢出、自晨至夕、僅募至十餘名、(中國社)

⊙白寶山眷屬昨日抵滬

海州護軍使白寶山眷屬、及隨從人等、約二十餘人、携帶行李數十件、於昨日(三十一)上午九時二十分、由鎮江乘坐頭等包車一節、附挂第十次下行車來滬、業於下午三時五十分抵埠、隨即換乘汽車、向租界方面而去、

⊙奉方存滬軍米勢難出口

昨日(三十一日)據某機關告稱、奉方于邢士廉在滬時、向某商購買白米二萬石、暫貯浦東某棧、茲悉奉軍派人至滬擬運往奉天、事被某方獲悉、已設法截留云、(遠東社)

⊙滬案司法調查會閉會後所聞

▲判決詞三國代表意見一致

▲各國政府批准後公佈

國聞通信社云、各國司法調查委員團、業已閉會、三國委員、昨曾開會討論、對於判決大意、意見一致、昨已將審問證人之詳細情形、電告北京外交團、其判決[illegible]須俟電呈該國政府全體批准後、方能正式公佈

昨晚公共租界又捕獲綁票匪

▲擊傷二匪又獲二女匪一男匪……另有二匪被逃……有一華探被匪槍擊受傷

昨晚提籃橋匯山捕房、派遣中西包探、至塘山路公平路轉角、捕拿綁票匪、追抵匪巢、匪等知機關已破、開槍抵抗、探捕等亦即開槍還擊、當場有一華探、受槍傷倒地、卒至綁匪二人、亦為探捕等槍擊受傷被捕、此外被捕者尚有女匪二、男匪一、另有二匪則被兔脫

營口拘獲拐匪解滬收押

▲拐匪陳根生收押檢廳……被拐女子四口留救濟會候領

拐匪陳根生等拐得大批婦女、日前搭乘開往營口之福康輪船出口、為救濟會偵悉、立飭偵探陳少廷林泳舫等馳往追趕、詎該輪船早已出口、致未追獲、乃回會報告、立即發電營口救濟分會、請於該輪傍岸時上前拘捕、迨輪至營口、即經該分會協同警署登輪查詢、將陳根生拿獲、又救出十九歲蘇州女子王阿金、十八歲上海女子沈秀英及何寶珍、十七歲湖北女子唐金囡等四口、一併押解警署、當以案犯上海、飭派巡官關福山搭乘原船、將一干人押解來滬、昨日抵埠、即經解送救濟會、略詰之下、仍命陳林兩探押送地檢廳、奉檢察官研訊一過、判陳根生收押、該女等發該會留養候領、

滬北工商學會集議防止盜匪

滬北工商學會、於昨日下午三時、召集各路職會員、開緊急會議、到三十餘人、朱企民主席報告、略謂前昨兩日、有本會會員寶山路顧福里中華織物機器製造廠經理謝良材、共和新路房主俞東記、士紳陸錫祺等、來會報告、有匪徒嚇索巨款情事、請為設法制止等情、即由謝君謂、前晚七時許、由廠外出、甫至大門口、為北方口音之匪徒二人攔住、手持大信緘一封、謂募捐軍餉、令余啓視、並訊廠主經理何在、及俞姓房東、知其非善類、答以余為來賓、不知廠事而脫、次俞東記報稱、前日下午三時許、有口操北音、身穿灰色布長衫之匪、手執捐簿、向余強寫一百元捐款、言詞恫嚇、時適有來人、匪始逸去、其他陸君等、亦有類此之報告、結果議決函請警署嚴行偵緝、並自行設法防止、

西報紀華界土商活動

三十一日字林報云、本報得悉、現有大宗鴉片及他種毒物、方私運至華界及法租界、而公然出賣、經營此舉者、現正竭力運動、希圖獲得北京政府及本埠官場之准許、實行鴉片公賣、設立公共鴉片出賣所、並悉若輩已在小東門老北門開設店舖、並擬在法租界公館馬路附近之街內開設云、

國民拒毒會昨日開會

遠東通訊社云、中華國民拒毒會、昨日正午舉行關稅會議說帖委員會、到者有何世楨·陳霆銳·趙晉卿·羅運炎·鍾可托·黃嘉惠等、羅運炎主席、審查關稅會議致政府之說帖、議決添入於增加稅則後、應指撥專款、辦理禁煙局、督促各省嚴禁鴉片、庶不屆禁烟大會時、免啟列強干涉之機、至於種種辦法、仍採本會前次致善後會議說帖內所提之建議、此項說帖、除專電政府外、並分請本會名譽會董馮玉祥、北京分會董事熊希齡、就近催促政府、注意施行、又議決以該會名義致電關稅會議、請各國合作、共除鴉片毒物、則內亂可以日平、以上兩項說帖電文、推陳霆銳黃嘉惠君起草、待第三次委員會審查後拍發、公推何世楨為代表本會出席今日舉行之各團體關稅會議委員會、

電請全省縣議會速辦保衛團

江蘇縣議會聯合會、昨致江蘇全省六十縣縣議會電云、軍興以來、地方震撼、宵小乘機竊發、亟宜先事預防、議會為地方民意機關、應籌保護人民之策、欲謀地方自治、先謀地方自衛、茲由委員會議決、電請全省縣議會、從速依據保衛團條例、切實辦理、已辦者設法擴充、未辦者限期成立、幸弗視為具文、俾盡議會天職、無任企禱、江蘇縣議會聯合會印世、

華商紗廠工人要求增加工資

中國新聞社云、華商各紗廠工人、前次復工時、與廠主均立有復工條件、廠主承認增加工資、第復工及今、尚未實行、各工人希望甚殷、昨日滬西華商紗廠工人代表、函請總商會力為督促、原函云、

逕啓者、敝工人等自本月初旬以來、曾函請貴會前所簽訂復工條件中之增加工資、並賞工等項、懇向華商紗廠聯合會接洽、使各廠主履約增加等因、更連日奔走叩謁、希冀迅達目的、使各工人安心工作云云、嗣蒙先生允許竭力幫忙、是以各工人等翹跂引領、日盼雲霓、無如遷延兩旬、音耗全無、各工人等急迫情狀、不勝言喻、前聞日華紗廠重演罷工之時、已情不可耐、勢甚危險、經敝代表等再三婉勸、靜待解決、幸各工人等素欽先生盛德、洞悉工人苦況、定能早使各廠增加工資、以恤工艱、故各工人等方肯靜候至今、且前日日華紗廠二次工潮、已經解決、增加工資、亦已履行、而我華商紗廠各廠主、同是中國同胞、反不恤工人之苦況、不肯實備增加、使各工人等寒心、誠為憾事、敝代表等竭盡綿力、設法消弭工潮之苦心、惟天可表、尚不能得資本家之諒解、倘再遷延、一旦工潮暴發、責任誰負、故敝代表等不忍工潮重見、是以專函、務乞先生迅速與紗廠聯合會接洽、務於即日令各廠明白宣佈增加工資、並賞工等項、以慰衆心、而安工作、不勝迫切待命之至、敬叩勛安、滬西華商紗廠工人代表全體同啓、

蘇財廳長又有改委蔡培說

遠東通訊社云、蘇財政廳長前經陳調元令徐省長委江蘇銀行李鍾純接充、李氏因銀行界不允辭職、不願接任、聞省中已擬改委大勝關稅所所長蔡培接充、蔡為無錫人、大致可望成為事實、

日商雜糧同業要求修正稅則

旅滬日僑雜糧同業公會、因關稅會議開會、特呈請日領事署、請願提出修正關稅法兩條、(一)豆餅等輸出、應改為從價徵稅、(二)江浙兩省內地產品輸出稅率、應修正、矢田領事已據情轉致該國關稅委員云、

警廳通告房客須覓保租

▲防匪徒匿跡

淞滬警察廳昨發布告、略謂、盜劫綁票之風日甚一日、推其原因、實由房主出租房屋、不加審慎、查從前習慣、出租房屋、本有保租之規定、後因減省手續、遂間有不按此項規定辦理者、欲求地方安甯、自非恢復此種習慣、不足以為正本清源之計、為此佈告、仰闔邑商民人等、一體遵照、自經佈告之後、無論新舊房客、凡未有保租者、均限於十日內、一律覓具妥實保證、交由房主收執、並由房主報告該管警區、以便隨時調查、以後倘再發生盜劫綁票案件、該盜匪所住之屋有保租或保證者、由保租保證負責、如無保租保證、應即由房主負其責任、庶使匪徒無所匿跡、閭閻得獲安甯云云、

騙取巨欵德人今日押解到滬

▲警察廳及地方廳派員至吳淞迎提

甘肅駐京辦事處董士恩、前在京師警察廳、呈控德國人韓次巴爾克(譯音)、以出售軍械為由、騙去公欵二十萬兩逃逸一案、現經函由英使、將該德人、在香港拿獲、商准引渡來滬、一面電滬交涉使、暨上海地方廳、會同淞滬警廳、派員迎提、茲悉許交涉員已接香港來電、該德人已派員押乘公司輪船送滬、准十一月一日可抵淞口、應速派員赴淞提回等因、轉函到廳、昨由警廳會同地方廳、各派偵探、屆乘小輪一艘、並請駐滬英總領事、派員偕往吳淞守候迎提、歸案訊辦

滬北工巡捐局近訊

▲局長有更調說

滬北工巡捐局、原定昨日下午舉行董事會議、討論市政進行事項、惟因董事多數未到、未能正式開議、現聞該局局長、確有更調消息、內部重要職員、亦須變動、而閘北地方人士、則希望實行收歸市辦、連日各方接洽、頗為忙碌、

淞滬警廳擬設參議會

▲辦理籌餉等問題

淞滬警察廳江廳長、前為警餉問題、曾派員與公團接洽、茲悉各公團方面、經接洽後、已略有頭緒、大致廳方以警廳負維持地方治安之責、各項設施、自應順從民意、將特設參議會、將各項應興應革事宜、交由參議會處理、此項參議會參議、即聘各公團領袖充任、警餉一項、亦即由地方各公團分別設法籌措、

省教育會幹事員常會紀

遠東通訊社云、江蘇省教育會於三十日下午開幹事員常會、出席者八人、沈信卿君主席、(一)議決事件、(一)奉申大學學生仲繩卿函稱該校長馬宗行濫賣文憑、視學校為商店、請主持正義、議該校上年曾由教育廳委陸省視學視察、令其改組、嗣因該校未能遵令辦理、應函請自動取消大學名義、應函致寶山縣知事請查照辦理、(二)報告事件、(一)報告本會暨常務總司會計處經收撥發、請適合照章辦理、(二)報告中華職業教育社與本會合辦商業夜校情形、(三)報告陳主素君來函、接全國教育會聯合會庚款事宜委員會來函、通知結束、應即自此解除本會代表職務、(四)報告中華教育改進社函知美國海上大學考察團、因籌備不及、展緩一年來滬、(五)報告江蘇省長公署來函、本會陳送地方教育行政研究會議決變更教育局與縣公署行文程式案、經咨部復到、應規定用呈、(六)報告江蘇教育廳來函、准實業廳咨復江蘇職業學校聯合會議決派遣農校畢業生分發各機關服務一案、俟需要時會同教育廳令縣實行、(七)報告湖南省議會鐵日兩代電、反對滬案司法調查、主張關稅自主、

紙烟業定期招集聯席會

▲因捲烟稅將包事

閘北市紙烟業聯合會、昨因捲烟統捐包、滬南已由朱某在小南門設成果一號懸牌設局、實行稽徵、遂經南北市各路同業大小團體一致表示反對、然尚未有具體辦法、故特由會長李鑑衡招集緊急會議、討論後、衆意非集合全滬同業開一大會、為嚴厲之對付不可、是以即日發出通告、擬於陰歷本月十八日下午二時、在該會閘北中華新路福源里二十二號招集南北市同業各團體聯席會議、討論最後對付辦法、

郵費今日起實行加價

郵費加價、定於今日起實行、本埠平信一分改二分、外埠三分改四分、明片本埠一分改分半、外埠分半改二分、

前晚閘北滿洲路火警

▲老嫗躍樓跌傷身死

前晚九時、閘北滿洲路五十四號江北人胡大黃包車寓失火、延燒北面五十五號裝洪生五十六號戴金山木作、至蒙古路口裕和南貨店為止、共計樓房八幢、胡之搁樓上、住有五十八歲之寧波老嫗李葉氏、因樓梯已斷、由曬臺跳入後面小弄內、跌傷頭部甚重、該嫗有妹湯葉氏、外甥湯子生、即住該弄內第一家、由湯扶入、延至三時身死、該管四區一分所署員倪哲丞、查傳起火人無着、昨傳被害鄰居到案、訊問起火情形、據衆鄰供、胡大黃在某煤炭公司當汽車夫、昨日携回汽油兩聽、開聽時遺火汽油內、致釀巨禍、倪署員諭衆退去、飭十圖地保赴檢廳報驗再核、

日人之往來

▲議員來滬　日本憲政會議員中野正剛氏、因奉黨命、來華視察、於八月中起程、取道西伯利亞來華、視察京津漢等地、日昨乘輪來滬、寓豐陽館、在滬擬舉行演講一次、至本月五日左右回國、

▲博士將去　日本文學博士三上參次氏、因普及國民精神、近赴華北各地視察、嗣由漢口偕文學博士後藤朝太郎來滬、即赴杭視察、於前晚回滬、定於今日乘日連絡船上海丸回國、

▲武官返杭　駐杭日本武官井上大尉、前因觀察戰事、曾赴前線考察、昨日返滬、即晚回杭、

昨日六組比賽足球結果

昨日比賽共六組、在蘇珠場舉行者、為同濟甲組與暨南甲組、及樂群乙組與復旦乙組、一時半樂群與復旦先賽、公正人為彭君、上半時為三與零之比、樂群勝、下半時復旦反攻極猛、結果為四與三之比、復旦敗、第二次比賽為暨南與同濟、公正人為張子震君、同濟因外強內虛、故未及五分鐘、即被暨南蹴進一球、至上半時將告終時、又被暨南蹴進一球、成二與零之比、下半時同濟稍勇銳、故亦於數分鐘內、即踢入暨南一球、不久、暨南又蹴進同濟一球、至末後五分鐘、同濟又蹴進暨南一球、結果為三與二之比、暨南勝、暨南隊員藝術極為均勻、且人人皆能耐戰不疲、其衝鋒及守衛、俱能稱職、惜守門舉動太慢、亦恐為缺乏練習之故、同濟善攻、然內部缺乏聯絡、故屢次為對方乘機衝破、但守門則極穩健、三育乙組與江南隊在膠州路三育球場舉行比賽、結果為四與零之比、三育勝、中華足球場是日第一次比賽為浦東與南方、浦東以五與一勝南方、第二次比賽為暨南乙組與聖芳濟、暨南以二與零勝聖芳濟、四隊俱為乙組、南洋乙組與徐匯公學、則在南洋舉行、結果為一與零、徐匯勝、

青年會今明日晚之兩天演講

本埠四川路青年會今晚(星期日)七時半、敦請現代哲學家李石岑君演講、題為「現代宗教與哲學」、明晚八時、請留美學生會會長羅隆基君演說、題為「內亂中的國民外交政策」、該會均備有聽講券、往聽者先向該會索取此項入座券、便可依時入座、

國聞通信社云、留美學生會會長羅隆基、回國宣傳關稅自主、分向各界接洽、茲聞本埠基督教青年會、已定於星期一下午八時、請羅君演講國外僑胞對關稅會議之主張、及美國國民對華態度等問題、

光華大學滬江同學會成立

自五卅慘案發生後、約翰解體、光華代興、滬江大學學生之轉學光華者、約六十餘人、該同學為謀新校發展、並與母校通聲氣計、爰組織滬江同學會、該會於昨日(三十日)下午四時、開成立大會、選舉職員、並定下星期日舉行交誼大會、聞該會每學期有出版物一次云、

國民大學歡迎校長

本埠交通路國民大學、因章太炎校長、由湘返滬、特於昨日(三十一日)下午五時、在該校第二院第一教室開歡迎會、到者約三百餘人、首由教務長殷之齡報告、次請該校教授胡樸安為主席、致歡迎詞、次由何炳松教授及學生代表黃君致歡迎詞、後由章校長致訓詞、大意謂復辟與國學、關係甚深、前清反清、係歷史關係、今反對復辟、亦是歷史關係、外族入侵、而不能亡國、實因歷史上文化根基甚深之故、諸君反對復辟、已成過去之事實、而共產黨忽又蔓延滿南北、共產主義如何不論、與中國利害如何亦不論、總之所謂共產黨者、乃俄國之黨、吾人亦應加以反對、何則、以其以共產為標榜、而毀中國文化也、故吾人應提倡國學以撲滅共產、國民大學者何、國為中華民國、民為漢民、異族來逼、當然反對、此亦與國學有關、昔反對復辟、現反對共產、凡異族壓制吾儕、亦當然反對、諸君推而廣之、責任甚大云云、末三呼國民大學萬歲而散、

愛國女校運動會暫不舉行

本埠海甯路愛國女校、對於體育、素所注重、每年秋季、例有運動會之舉行、本學期自開學後、即從事預備、已定於十一月八日假西門公共體育場舉行、不意自時局發生變化後、滬上即宣佈戒嚴、各種集會、多被禁阻、故該校運動會、現亦暫不舉行、

中華學藝社近訊

中華學藝社、係純粹學術團體、年來社員增加已近千三百人、所有社員、俱係海內外大學畢業、具有專門學識者、總事務所現設於上海靜安寺路三百二十號、北京天津南京武昌廣州長沙福州成都雲南杭州南昌奉天吉林山西貴州青島日本東京西京英法德美國東西中各部、均設有分事務所、本年年會原定十月二十八至三十日在武昌舉行、各地分事務所均擬推舉代表赴會、歐洲社員以道遠不克出席、均著有學術論文寄會刊佈、惟現因時局不靖、道路梗阻、該社總幹事長鄭貞文、自天津海道南旋、分電各分事務所、年會暫行延期、該社特點以永不參加政治運動為宗旨、而一方面則更事努力於文化藝術之事業、現譯述方面、已出版者、(甲)中華學藝社論文集、英文、張頤著、(乙)學藝叢書(一)各學綱要、屠孝實著、(二)兒童心理學、陳大齊著、(三)近世生物學、王其澍編、(四)英語發音學、魏肇基編、(五)遺傳學概論、王其澍編、(六)普通地質學、張資平編、(七)鐵冶金學、胡庶華編、(八)蒸汽機關、劉振華編、(九)鐵筋混凝土、陳三達編、(十)遺傳與環境、何光耀張定傑譯、(丙)學藝彙刊、(一)相對律之由來及其概念、周昌壽編、(二)教育哲學大綱、范壽康編、(三)杜里舒及其學說、費鴻年編、(四)詩論、潘大道編、(五)內燃機關、劉振華編、(六)社會教育概說、馬宗榮編、(七)原子構造概論、陸志鴻譯、(八)地質學者達爾文、張資平編、(九)西洋音樂淺說、黃金槐、(十)國故論叢、屠孝實編、(十一)中國財政史略、徐式莊編、(十二)唯物史觀研究、何崧珍編、(十三)自然科學之革命思潮、文元模編、(十四)古籍考源、錢寶琮、(十五)短篇小說集、文元模、(丁)文藝叢書、郭沫若零的除文、張資平、不平衡的偶力、張資平、(戊)數學叢書、軌跡問題、王邦珍編、初等幾何學、極大極小問題、王邦珍輯、方程式論、林肇華王邦珍編、初等幾何學定量問題、王邦珍編、(己)學藝雜誌、每月一冊、現已出至第七卷第一號、該社幹事長現係鄭貞文、副幹事長係周昌壽、惟至今年底屆滿、第二屆幹事選舉票、已分發各社員、聞大多數仍擬推舉鄭為總幹事云、

▲尚有本埠新聞轉入後頁

江海關稅務司岸本布告

第一〇八三號　為布告事查附收振捐定於本年十一月一日起征一事業經本關第一零七七號布告在案現再示知嗣後凡領有商人應存票銀兩本關可隨時連同所繳之振捐一併發還此項辦法截至十五年三月十五日為止為此布告仰各商人等一體知悉此布　民國十四年十月三十一日　卅1037

江海關通告

本關現有食米三百五十八担香皂二百四十四打窗玻璃二十箱香水十九打餅干二十斤墨二十八斤銅盆九十只帽七百五十頂凡士林十担以及零星雜物不計定於十一月五日在本關棧房拍賣特此通告　中華民國十四年十月三十日　卅1036

中國通商銀行謹白

本銀行招集商股資本五百萬兩現已收足二百五十萬兩總行開設上海各處經辦匯票押匯電匯及押款凡有放存銀兩或半年長年存款一切交易無不妥周克己並自備高大洋樓一所貨物均可抵押用銀兩租格公道特此佈告

上海匯豐銀行及虹口分行告白

本行額定股本洋五千萬元收足股本英金匯千萬元股東負責額洋二千萬元公積金洋約百五十萬磅洋二千四百五十萬元○總行倫敦……北京香港分行設在廈門暹邏巴塔維亞孟買加爾各搭廣州煙台可倫坡大連福州海防亭保漢口哈爾濱伊羅伊羅意布軸化神戶可喇倫伯倫敦法國馬拉夾小呂宋長崎紐約檳榔嶼仰光西貢舊金山上海新嘉坡沙喇倍約升其伯塔乃天津青島橫濱○各商存銀或流期或定期均請至本行面議○本行辦理一切銀行應辦事宜○本行匯票可設至香四……敦歐洲印度新金山美國中國日本等處各大通商碼頭　民國十二年四月一日

有正書局

畫屏　客座臥室之陳設品單幅或連框悉聽便

畫屏	幅數	價
陸廉夫花卉大屏	四幅	三元六角
五彩王小某紅樓夢畫屏	八幅	六元四角
五彩戴醇士山水大屏	四幅	四元
五彩王小某小青詩意仕女畫屏	四幅	二元
五彩顧西眉仕女畫屏	四幅	二元四角
五彩顧見龍人物仕女畫屏	四幅	四元
秦淮八艷彩屏	八幅	二元
五彩蓮溪寫生大屏	四幅	一元五角
五彩黃山壽花卉大屏	四幅	四元
五彩黃山壽人物大景屏	四幅	五元
五彩王石谷十二格景屏	四幅	四元六角
五彩顧香館格景屏	四幅	三元四角
五彩戴文節格景屏	四幅	一元八角
五彩惲正叔格景屏	四幅	三元四角
五彩耕煙散人格景屏	四幅	三元二角
五彩戴鹿牀格景屏	四幅	一元八角
費曉樓仕女景屏	四幅	六元
胡公壽梅花五尺大屏	四幅	二元

華泰洋行

本行專售繪圖儀器臘紙臘布水彩顏料各色墨水丈量器械以及關於測繪一切應用物品靡不全備倘蒙賜顧請駕臨四川路A一百卅三號便是　本行白

五洲大藥房　大廉價

九月初一日(星期三)起

人造自來血　補血生精　大瓶二元小瓶一元二角
五洲代參膏　和中理氣　二元一元二角
養生補天汁　補脾健胃　大瓶二元小瓶一元
非洲樹皮丸　健腦固精　每瓶一元
貢邦補益藥　補陰健陽　大瓶一元小瓶五角
嘉普魚肝油丸　補肺補腎　每瓶一元
清血解毒海波藥　專治花柳　每瓶二元
助肺呼吸香膠　潤肺化痰　每盒二元
秘製魚肝油　補氣益血　一元五角

珍珠牛髓粉　滋補六臟　每罐二元　和潤三焦
延齡廣嗣酒　滋陰補腎　每瓶一元　男女咸宜
牛汁鐵葡酒　燮理陰陽　大瓶一元　補血健脾
百齡命　消滯清血　三角一元　免病防疫
益兒代乳粉　以之哺兒　每瓶一元　無異母乳
小兒福幼丹　兒科百病　每盒五角　萬試萬驗
小兒培元藥　培補小兒　大瓶七角半小瓶四角　先天後天
麥液止咳露　專治肺炎　大瓶一元小瓶五角　調息呼吸
巴旦杏仁露　滋肺益胃　每瓶三角　化痰去濕

五洲杏仁精　潤肺化痰　每瓶四角
月月紅　調經止帶　每瓶一元
女界寶　調經種子　每瓶一元
安胎止吐藥　培元調氣　大瓶六角
肝胃氣痛藥　舒胸解鬱　大瓶五角
平肝利氣藥　和中解悶　大瓶五角
清涼利便露　生津潤腸　大瓶五角
開胃消食片　健胃消滯　每盒五角
五洲美容霜　滋潤肌膚　七角半　美容妙品

注意　本藥房自製補身治病家用良藥二百餘種化妝香品數十種五洲固本香皂中華興記香皂百有餘種以及衛生藥品工業用藥品久荷各界贊許有口皆碑惟上列自來血等價碼係平時定價今內一律特別折扣其餘歐美各名廠醫療器械藥品照相材料煉乳牛汁罐熱水袋熱水瓶煖壺牛肉汁等應有盡有減價以答雅意凡我士女及時來購勿失良機是幸　秋季廉價期

上海四馬路五洲大藥房謹啟

新出　聶雲台先生近著

(二種)　家聲選刊第一輯　此為聶氏一姓之定期刊物先生為其家人子弟講之用者對於社會經濟改革趨勢家庭教育生計方針書中求學擇業指導皆有明白之論斷切實之主張語語布帛菽粟字字精金美玉本局請於先生公諸社會取作出版編為選刊第一輯凡關心家庭教育社會經濟問題者不可不讀　每冊大洋二角五分

大衆主義　提倡勤勞勵生產節消耗無他途先生素[illegible]社會經濟糾紛問題於今為亟欲圖實際解決諸[illegible]　每冊大洋四分

[illegible]　有正書局謹啟　卅A911

⊙基督教監理公會開年會

監理會第四十屆年議會、已於三十日開幕、假座崑山路景林堂爲議場、到者中西教士信徒代表一百十餘人、先由東吳二中・中西女學・及景林堂・慕爾堂・各團體、開會歡迎、繼由監會督 H. A. Boaz. 主席、舉江兆翔爲華文書記、項烈爲英文書記、現正由上海・蘇州・湖州・常州・松江・南潯・太倉各屬教區報告已往事實、並分股會議將來進行計畫、

⊙淞滬市政協會委員會紀

中國新聞社云、淞滬市政協會、於昨日(三十一日)下午二時、在閘北慈善團、開第六次委員常會、計到者李咏青沈田莘楊心正洪陶祥朱伯華管際安等二十五人、公推李咏青主席、議決各案如下、㈠議決本會、會同上海十九市鄉行政聯合會、寶山市鄉行政聯合會、淞滬特別市籌備處、淞滬特別市臨時市議會、發起組織淞滬市政聯合會、㈡推舉李咏青楊福元朱伯華施安生王彬彥鍾玉良顧珍舜陸質彬等八人、接洽四團體、㈢議決致電孫傳芳、對於兵工廠開工問題、請貫澈初衷、一面函請總商會、實行保管責任、㈣議決致電孫傳芳、對於警廳江廳長、請免更動、以維現狀云云、茲將該會兩電一函、照錄於左、

▲致孫傳芳電　淞滬兩遭兵燹、民不堪命、聯帥去年蒞滬、惻然悲憫、首倡撤使廢廠、永不駐兵、嘉惠地方、舉情感戴、茲風聞兵工廠有開工之說、不勝疑慮、應請俯順民意、貫澈初衷、毋任迫切待命之至、

▲致總商會函　查兵工廠荷承貴會保管、人心大慰、茲風聞有開工之說、如有其事、應請切實阻止、並祈將最近保管情形、登報公告、以釋羣疑、毋任企禱、

▲致孫傳芳電　淞滬警察廳長江聲、熟悉地方情形、任事勤慎、輿情翕洽、際茲軍興時期、敬請免予更動、俾維現狀、無任叩禱、

⊙改良閘北路政之建議

閘北地方自治籌備會交通股主任徐少棠、昨函該會、請改良閘北路政、並擬具條陳數則、請由會分函淞滬警察廳及滬北工巡捐局設法嚴予取締、以維路政、而壯觀瞻、條陳如下、㈠人行道上擺設小販攤擔支搭蓬帳、㈡人行道上各店舖櫃檯凸出三四尺、雜物堆積、㈢空地上傾倒穢物、蓋搭草棚大小便、㈣人力空車在馬路中遊蕩、㈤華租交界處(如新橋新閘橋)堆放雜物、以上各條應一併取締、

⊙麵粉公所昨開常年會

義德堂粉麵公所、於昨日下午三時、在公所開乙丑年年會、到儲紹基歐陽朝親王斌等八十餘人、公推夏明珊主席、首由歐陽朝親報告本年收支賬略、經衆核對無訛、次議切麵工人要求加資、但現下洋價暴落、店主已受虧不淺、今又加工資成本、所售麵價、可否略爲增加、以資挹注、議決准每斤加價十文、即日通告同業遵守、次議市上發生拉夫風潮、吾業大半都是工友、出外行走堪虞、議決當由公所發給職業證、函致警廳查照、次議推舉與工務接洽代表、當即推定儲紹基爲領袖、歐陽增福薛洪孝歐陽震亭四人爲代表、議畢茶點散會、

⊙洋涇市議會定今日續開會議

浦東洋涇市議會議長金文宇、昨致該市各議員函云、本屆舉行秋季常會、兩次均未足法定人數、未得開議、茲再訂陽歷十一月一日、上午十時、繼續開會、屆期務希準時出席、免得再行流會、毋任盼禱云、

⊙市公所工程行政會昨開談話會

上海市公所、因昨日爲工程行政會議照章開會之期、所關該所路工等諸要事、均列入議案、提交討論、開會時因所到工程部各董事、不足法定人數、改爲談話會、商榷之下決將應議各案、歸下屆會議時提出討論、

⊙三林鄉議事會呈報會務情形

浦東三林鄉議事會議長湯福謙昨呈上海縣公署文云、呈爲具報秋季常會閉會、並開秋季臨時會、仰祈鑒核事、竊敝會前於九月十三日起開秋季常會、前已呈報鈞案、理應於閉會後十日內、將開會情形、呈請鈞核、其所以遲不具報者、實因本鄉十三年度決算册、鄉董延不交出、有以致之、現本鄉鄉董、因病久力衰、難堪勝任、經已具書到會聲請辭職、用將秋季常會先行聲請閉會外、於十一月一日起、開秋季臨時會、解決此事、現除通告各議員如期到會外、理合呈請鑒核、實爲公便云云、

⊙塘灣鄉呈請增撥建築校舍經費

浦東塘灣鄉鄉董彭召棠、昨呈上海縣公署文、略謂添建第二校校舍、經本鄉議事會議決、報請李前知事核准、由鄉董繪具圖樣、及施工細則、呈請撥款建築在案、惟事實進行、原預算之外尚多需要工程、如操場方面、添造圍牆二十六丈、前面校門、又添鐵門二扇、後面又添男女生水泥坑厠一所、西面添造柴房一間、種種需要、均於事實上無可避免、統計各項工程經費、均在原計預算之外、曾備具概略、送本鄉議事會討論、旋准函復、以事關教育上詳備事項、既前預算所未及、茲擬添增各項、確無避免之處、應於本鄉徵存畝捐項下、樽節動支洋九百元、以濟公用、而觀厥成等情、爲合備文呈請鑒核、並祈迅予令行教育局、如數撥給、以資完成云云、

⊙崇德今晚舉行醫事講學會

本埠麥根路崇德醫科大學醫事講學會、已於上星期日舉行第一次演講、茲該會又定於今晚七時起、敦請余雲岫君作第二次演講、講題爲報告出席遠東熱帶病學會之經過及其所發表之論文、醫界均可到會聽講、不需入場劵、

⊙江西會館開宴籌欵

江西會館經費、向賴旅滬贛商捐欵、但年來收入日短、歲差甚鉅、每遇要舉、咸感困難、爰特訂於今午在倚虹樓宴請向納捐欵之行號六十餘人、共籌整頓、

⊙旅滬日僑慶祝天長節情形

昨日爲日本天長令節、旅滬日僑、及商店學校、均懸旗休假、以示慶祝、日領署方面、亦於上午十一時起招待來賓、舉行慶禮、由矢田總領事長岡副領事及該館職員招待、除各國駐滬領事及武官前往慶祝外、我國官場方面、到海軍司令楊樹莊・傅道尹・張知事・溫宗堯・及商界之方椒伯・陳良玉等數十人、由招待員導入官廳、衆觴進酒、至日僑方面、則在施高塔路新公園舉行祝賀會、自上午十時起迄下午五時止、到者萬餘人、下午一時由矢田總領事到場舉行祝賀式、首由矢田讀祝詞、次衆唱慶祝歌、三呼萬歲、禮畢、舉行餘興、若「相撲」、則爲同文書院學生與海軍士兵角力之場、此外第一舞臺演送囃子屋臺、及「三社祭」「松行禧」「細石岩之鶴龜」三種歌舞、第二舞臺則演「良心」「神頭社」「野晒伍助」三種戲劇、並有鮑琴軒等之奇術曲藝、頗極一時之盛、場之四周、遍設臨時販賣場、統由日女司招待、而華人之入場觀禮者、亦甚多、

⊙銀錢市價出入不平之呼籲

上海各路菜場攤戶總聯合會、昨致得所堂(魚業公會)函、略謂販戶買賣、每銀一元、入則照市價、出則作一千五百文計算、損失不貲、困苦難忍、屢來報告、坐視何忍、爲再籍函奉瀆、務希酌加數百文、既可以平賣買、又可以安市商、小本經營、得益不鮮云云、

⊙警廳訓戒偵緝隊命文

代理淞滬警察廳長江聲、昨日令飭偵緝隊隊長章鍾秀文云、照國家設立偵探、原爲偵緝盜匪、搜查逃捕刑事人犯、職在爲民除害、其責任因重、而其爲人指摘亦較易、司其事者、應如何守法奉公、潔身自愛、以盡其緝捕之天職、乃本廳長蒞任伊始、查得本廳偵探、平時辦理各案、廉潔從公者、固屬不少、而藉端敲詐、不知自愛者、亦在所難免、若不嚴加整頓、將何以重職守、而安閭閻、該隊長責有攸歸、自不容稍有袒徇、除由本廳長派員隨時調查優劣、以定賞罰外、合行令仰該隊長遵照、即便嚴督所屬各偵探、務須精白乃心、矢勤厥職、嗣後如有逾越範圍、任情魚肉等事、一經查出、或被告發、定行從嚴懲辦不貸、切切此令、

⊙縣署批准洋涇市水爐業加價

浦東洋涇市水爐公所、昨奉上海縣公署第一三一號佈告略稱、案據浦東洋涇市水爐公所代表潘先盛呈稱、迭據同業來所報稱、現時銅元價跌、洋價日高、進出相抵、暗虧甚鉅、若不酌加水價、實難維持營業等情、代表等以事關公共、曾開會討論加價方法、議決按照滬南閘北水爐公所加價成案、經衆一致贊成、簽名承認、當於本年六月八日、據情呈請鈞署備案、給示佈告在案、惟迄今未奉批示、爲此續呈、伏乞准予按照滬南閘北水爐公所加價成案、照原價加錢一文、計每杓三文、給示佈告、以資遵守、而維營業等情、到署、除批呈悉、此案茲經查明、所呈各節尚屬實情、應准按照滬南閘北水爐公所加價成案、以後售水一杓、准收水價錢三文、由該公所製給公杓、較準水量、以貯水二十一兩爲度、不得私行剋減、致干察究、除備案外、准即出示曉諭、仰該代表傳知同業、一體遵守、此批、前呈併附外、合行佈告、其各遵照云云、

⊙昨日兩公廨判決十案各一起

▲賣土與買土　陳錫堯、陳毛氏、前日至法租界吉祥街銘德里第四號同昌土棧內、買得煙土兩包、正欲出門、適有法捕房中西包探到來搜查、當將煙土及該土棧主彭錫慶、一併帶入捕房、昨解法公堂請究、先由捕頭稟稱、查得被告彭錫慶、曾經犯案數次、有案可稽、請核、詰之彭、供認私賣不諱、質之陳等同稱、煙土係向該土棧買來、中西官判彭罰洋三百元、陳與毛氏各罰洋五元充公、煙土沒收、

▲燕子窩主客　公共捕房車務處、前日在楊樹浦路二千九百四十四號破獲燕子窠、當拘獲陳鳳青、張寶生、金立、許福大等十餘人、連同烟具數副、帶入捕房、昨晨解送公共公廨、經中西官訊供屬實、判陳押西牢一月、其餘各罰洋三元充公、煙具揚燬、

⊙蓬路攔劫金飾案兩起

▲周阿狗　周阿狗前在蓬路串黨攔劫婦人某氏金飾、由探周筱棣查獲、拘入捕房、昨晨解送公堂、經李襄讞會同日副領事田島氏、略訊一過、判周押候查明另案再訊、

▲顧阿銀　流氓顧阿銀、昨在蓬路(即文監師路)強搶婦人髮髻上所戴金簪耳、由探周筱棣查見、帮同將顧追獲、拘入捕房、捕頭訴飭押候解送公堂請辦、

防患未然

燎原之火莫不起於星星是無以銷弭之滅火藥水實爲家家必備之品每打祇售三元如遇失愼洒向火中立即熄滅惟火勢已透屋頂人力不及灌救者須備藥水龍以資噴射每架祇售二十四元

上海法租界南陽橋家庭工業社批發所

姚佐頴新法　洗射白濁

白濁乃花柳病初步異常危險起勢刺痛痛減便須蔓延於下疳魚口流亦有瘀於此淋濁至重危必致瘡癰若發然外則變橫痃痛痛本醫生有驗心專門研究此科獨具實驗心得多備各國最新白濁儀器新法洗射又特製各藥從根本治理十年八年曾多方醫治不愈者均能藥到病除永不復發保無痛苦

上海三馬路大舞臺對面　姚佐頴醫生謹啟

鄭福蘭堂　龜鹿滋腎丸

天地間最靈而壽者　惟龜與鹿　龜屬陰　其首常藏向腹　能通任脈　故補心補腎補血　鹿純陽　鼻常反向尾閭　能通督脈　故補命門　皆以養陰也　皆以健陽也　此丸選正關茸金錢龜版甲　遵法製煉　滋而不滯　補而不燥　男子有嫩丹田固腰腎之功　婦人有益陰血溫子宮之效　此神農所以列諸上品

上海總發行所開設三馬路中望平街口　鄭德軒謹識

⊙欠欵不理交保限歸

曹炳泉前延律師代表投法公堂、控華永軒不理借欵二千五百元、後向其子志遠、其妻老五索取不理、求請訊追、本判候下次堂諭飭遵、昨又傳訊、中西官會商堂諭、判被告等交保限八天內還清、

⊙婦人潛逃作娼交夫領回

甌管發之妻王阿小、今春以歸甯爲由、私至朱少根妓院內爲娼、現爲甌偵悉、報告捕房、飭探將王阿小之母王王氏、朱少根之妻周氏、一併帶入捕房、昨解法公堂請究、先由原告投稱、妻子由伊母領去爲娼、求究、詰之王阿小供、實因丈夫凌虐、係出自願、王氏供女兒自願、朱少根夫婦同稱、王阿小因欠民人等洋廿八元、無力歸還、自願爲娼、陸續拔還、不敢逼娼、中西官判朱少根周氏夫婦兩人、罰洋一百元、王氏罰洋廿五元充公、阿小交伊夫領去、

⊙毆人受傷判押示儆

蘇三於前日糾同謝祺夫等、在法租界地方、將余金發之子洪官毆打受傷、由捕將蘇等拘獲、帶入捕房、昨解法公堂請究、先由原告父子投訴被毆情形、詰之蘇三供、向原告索欠不還、反遭毆打、故敢行兇、謝供詞抵賴、中西官判蘇押七天、謝押五天以儆、

⊙場車撞壞電網存車保出

場車夫賀丸魁、昨在北西藏路拉車不愼、撞壞工部局警務所設之電網木架、由捕查見、將人車帶入捕房、飭貿存車保出、候解公堂請辦、

⊙竊小車人贓並獲

吳阿福昨在嘉興路竊取捷成公司之小車一部、由探季寶林查見、向詰支吾、當將人贓拘入捕房、押候解究、

⊙被虐逃婢送所留養

海甯路三千二百二十八號粵人何姓家婢女何阿銀、因遭虐待、私自逃出、由探凌潤庠查見、將何婢帶入捕房、昨解公堂、經中西官訊悉前情、判何阿銀送濟良所留養、

⊙持械攔刦判押三月

匪徒本邑人徐阿桂、因於十月二十四日、糾同在逃之兩人、持械在雲南路將行人柴瑞明截住、出鎗恐嚇、刦取值洋一百另二元之金表一只、金鍊一條而逸、案發被探邵景範將徐緝獲、解廨訊押在案、昨晨由廨復訊、捕房將徐帶案、即據原告柴瑞明投案證明是日被刦情形、邵襄讞得供、商諸義蘭副領事、判被告押西牢三個月以儆、

⊙指控騙取房金收據案註銷

住居南成都路七百四十九號之管子顯、被夏鎮裕延律師在公共公廨指控騙取房金收據四張、計洋一百九十元一案、由廨訊供、判管交三百元保候訊在案、昨由公堂復訊、即據原告律師上堂、向原告夏鎮裕詢問當時被騙情形一過、詰之被告、亦延律師到堂否認、並邀見證到堂證明、經中西官核供、會商之下、判將案註銷、

⊙拆梢又行兇押候再訊

流氓陳秀宏、因於十月十九日晨六時許、糾黨至滬西東京路一號、向梁成東拆梢洋十元、並將梁毆打受傷、案發被梁延克威律師在公共公廨提起控訴、由廨准詞出票、發交普陀路捕房、前日派華探目金福壽、包探崔順扣、將陳拘入捕房、昨晨解送公堂、即據原告代表克威律師上堂、請求將案改期、而被告亦延律師到堂、請求交保、經中西官得供、判被告押候改期七天再訊、

⊙調查男女同行之嫌疑

緝艄船戶鹽城人戴邦銀、與其妻王氏、於前年二月間、逃出在外、前日在文發角遇見該氏與王正堯同行、鳴警拘控四區二分所、經劉署長質訊解科、昨奉實科員提訊、王氏供因被丈夫凌虐、傭工謀生、與王正堯並不相識、王正堯供、無端受誣、請究、判押候調查核辦、

⊙勒索船戶陋規押候查辦

撑煤炭船之泰縣人顧德生、前日停泊在東京路信源棧碼頭過載、有清江人陶錦春、向索陋規不遂、由陶之羽黨十餘人、一擁上船、將桅及什物擾去、由顧報告閘北水巡隊、拘陶解科、押候查辦、

⊙捕獲盜犯着備文迎提

無錫縣公署偵探王雲龍、前日持該縣拘票、來滬緝捕盜犯、在閘北大統路遇見鹽城人周桐、不及報告四區、上前逮捕、由崗警一併帶區、經鄭署長訊問一過、轉解司法科、昨奉審科員研訊之下、周承認犯過刧案一次、今判還押、着該探回無錫備文迎提、歸案究辦、

⊙嘉定人受愚入賭窟

公共租界雞鴨衖、近有人於每晚十時後、開場聚賭、輸贏頗巨、沿途均有拉牌頭、拉一賭客入內者、可得小洋四角、故一般下流之人、均全集於該處甚衆、昨有嘉定人某甲、因來滬購物、被牌頭拉入、所帶數十元、盡數輸去、在途哭泣、後由路人給以小洋數角、囑即返里云、

⊙中華工業廠又有新出品

白利南路中華工業廠、近因盛倡國貨之際、對於新出品之研究、不遺餘力、剏開綢緞部又新出雲綢一種、其組織法以閃色絲織成水浪花紋、顏色入時、用製冬季皮棉衣料、極爲適宜、行銷以來、堪稱物美價廉云、

⊙大批自來水筆到滬

永安公司經理康克令筆、已有數年、各界甚爲樂用、今聞該公司又到大批新貨、花色極多、每枝四元二角半至十餘元、內件如有損壞、亦可往[illegible]換件定價亦廉、同時又到半月牌筆一種、品質精良、價目甚廉、每枝二元二角半、到貨甚多、用法亦頗簡便、

⊙五洲藥房經理良藥

法國克林廠所出各藥、久已風行海內、而鹿頭牌白色補丸及金納補鹿酒、尤爲該廠經驗良藥、近歸四馬路五洲藥房經理、現該藥房廉價期內、上列兩藥、亦從廉發售、

⊙中國捲烟廠公會籌集建築費

中國捲煙廠公會、於前日(三十)下午六時、假中央餐館、特備西餐、邀集南北市各煙紙店及各煙公司代表等宴敘、藉以聯絡感情、到者南洋華商農商興業華生惠利等各公司代表暨各烟紙店經理一百七八十人、由陳良玉主席、酒至半酣、提議籌募公會建築基金問題、公決由各煙公司每箱提洋兩角、彙繳公會、以作建造會所基金、惟以本埠銷額爲限、

⊙福祿壽食品公司今日開幕

南京路福祿壽食品公司、今日正式開幕、除仍售西式茗點・糖果・咖啡等外、並售各種中國點心、千層油糕・包餃・餛飩・燒賣・饅首・湯包等、餡子如細紗・水晶・棗泥・蝦仁・雞絲・火腿等均備、並可代辦喜慶宴會之壽桃麵、內部佈置頗爲精雅、座位皆用彈簧軟褥、爐灶皆用炭氣燃燒、廚師侍者、皆穿白色制服、非常清潔、昨日該公司邀請各界、前往參觀、到者百餘人、款客以各種特製之茶點、頗爲來賓稱許云、

⊙少年團平民醫院施種牛痘

中華路少年宣講團、設立平民醫院、開幕以來、滬上各醫生慨任義務施診、逐日貧病來院就醫者、頗不乏人、茲更鑒滬上天花發動、爲勢頗危、擬每逢五十兩天上午十時至十二時、施種牛痘云、

⊙浦東發現無名男屍

二十一保二十四圖地保蔡龍照、昨日午後投上海地檢廳稟稱、浦東洋涇北首池塘內、發現無名男屍一具、年近花甲、短服草鞋、形似工人、查無家屬、請求相驗、孫檢察長諭候派員往驗、

⊙乘客斃命車夫拘押

皋甯人張學雲、今年二十七歲、家居太陽廟、向爲日人拉包車、前晚七時許、由家晚餐後出外、聲言至公益里附近潘小紹處標會、不知如何於夜半十一時許忽有黃包車載張至大統路空地上停置、適保衞團出防、巡至該處、見而生疑、上前查問、車夫等四散逃逸、而張已氣絕身死、其父張寶春母張李氏等聞耗趕來、指潘小紹謀斃、即經該團將潘拘獲暫押、於昨午着結一圖地保李順寶協同屍母投報地檢廳、午後奉委蒞檢察官等前往相驗、

⊙公共公廨訊理民事訟案彙錄

昨晨公共公廨訊理民事訟案、併誌于下、㈠吳志棠控張菊存欠票洋案、被告延羅傑律師代辯、並提出反訴、(堂諭)原告之訴狀註銷、三千五百元期票作廢、被告之反訴、着原告償還被告洋七千元、並負擔堂費、吳志棠交出之抵押品、暫作擔保、應由張菊存同意辦理、㈡英商顧發利控顧士釗欠銀案、(堂諭)隔日公示申新兩報十四天、稿發、㈢俞善貽延朱斯芾律師、控王鼎鉉欠墊欵洋案、(堂諭)改期兩星期提早排訊、㈣王鼎鉉控俞善貽等欠欵案、(堂諭)改期訂訊、㈤東新洋貨號丁思範、控南洋旅社王雲寶等違背房租契約案、(堂諭)准劉茂椿代表陳霆銳律師之請、展期十日辯訴、着付斯乃德律師費十兩、

來函

逕啟者、閱貴報本埠新聞欄載有工商學會昨日開會、到會者各馬路商界總聯合會代表俞國珍等語、查工商學委員會、自自行解散以來、經本會議決、無恢復之必要、俞君國珍、亦並無出席未經本會同意恢復之工商學委員會、誠恐外界誤會、特此鄭重聲明、請即更正爲荷、上海各路商界總聯合會文牘部辦事處啟、

新舞台　城內九畝地　日戲 廿二本(濟公活佛)　夜戲 頭二本(新西遊記)　價目 頭等二角 二等一角 / 頭等四角 二等二角 廂廳六角

共舞台　法租界　日戲 落馬湖 勞山救母　夜戲 頭本東方朔 全本珠簾寨

天蟾舞台　浙江路二馬路口　日戲 四郎探母 拷打寇承御 全本麒麟山　夜戲 十三四本 漢光武 復國走南陽

大舞台　三馬路大新街西　日戲 打鼓罵曹 頭二本虹霓關 獨木關　夜戲 少年立志 花園贈珠 頭本狸貓換太子

笑舞台　廣西路汕頭路口　今日日夜戲　頭二本 AA女士

共和影戲院　西門方浜橋　今天日夜戲　第七八集 寶蓮追盜記(四本)　第三四集 山谷險姻記(四本)

萬國影戲院　愛情冒險武術偵探大部長片 奪產記(第五六集)

維多利亞大戲院　北四川路海甯路　推翻出新言情名劇 有志竟成

奧迪安大戲院　北四川路大德里南首　余之美國妻

夏令配克大戲院　靜安寺路卡德路中　唯一愛情滑稽名劇 閨房條件

虹口大影戲園　乍浦路中　太平洋影片公司最新片 火裏罪人

中山大戲院　虹口四川路卡德橋口　中國情節名片 楊花恨

愛普廬　維多利亞　同時開映

羅克文母娘

上海大戲院　北四川路虬江路口　明星公司新片 俠劍蕩寇(郎查祿之子)

中華大戲院　法租界吉祥街　明星公司新片 盲孤女

卡德大戲院　新閘路卡德路口　愛情冒險武術偵探(大部長片) 奪產記

迪俗影戲院　大東門小南門　滑稽大王 羅克行醫(五本)　趣劇(二本)

中央大戲院　六馬路　武俠盜俠奎祿

恩派亞影戲院　八仙橋　唯一勸世化人社會愛情名劇 裂血救身記(六本)

新世界　(問)看跑馬什麼地方頂好;(答)那是不消說得●祇有到大名鼎鼎的新世界去●因爲新世界地點面積既廣、視線又近、現在跑馬時候、陰歷九月十六、七、八三日、爲跑馬初賽期、門票祇要小洋兩角、既可以看跑馬、又可以遊新世界、並且日間看了跑馬、夜裏還可以看焰火、這樣的機會、那可輕易錯過的嗎?

除夕

（陳道希）

故人適千里，臨別猶遲遲。人行猶可復，歲行那可追？問歲安所之？遠得天一涯；已逐東流水，赴海歸無時。東鄰酒初熟，西舍彘亦肥。且爲一日歡，慰此窮年悲。勿嗟舊歲別，行與新歲辭。去去勿回顧，還君老與衰。——蘇軾。

（一）

舊歷除夕，景文在他朋友方子石家裏度他四十四歲的新年。同子石全家團團圓圓的吃了年夜飯，談笑了一陣，已經十點多鐘了，景文就走到前面客房裏，一個人坐了下來沉思。

他是一個單身漢Old Bachelor.

七八個小兒們在庭中游戲，燃放花爆鞭炮。燭光下紅衣綠褲的參差長短的可愛的小動物在笑語穿走。天眞的可愛不覺使景文根觸單獨的悲哀，他注視着他們，一邊沉思着，想起自己孩提時的情景來。

他白皙精壯的面龐上顯露出一痕微笑。包含着一種讚美嘆惜的意思。

小兒喊叫笑語之聲漸漸低下去，寂然了，堂前銀燭熊熊的光輝已經熄滅。黑黯的岑寂主宰了一切，只有客室中一支守歲燭流着紅淚耐心地陪伴這位孤獨的客人。他在他沉思中看見一幕一幕的生命之劇。許多角色在他眼中實現出來。一個忘不了的二十來歲的小黑頭的婦女的小影，本來是從未在他心裏暗淡一些過，現在益發明顯了。

「啊，啊，我將得而永失的天使！」

（二）

在錢塘江東南的S縣小小的城裏，有一條河流，這河亦名運河，依傳下來的話說，是南宋奸相史彌遠的母親在臨安——當時的帝都——病歿，盤柩回甯波時特地爲她開掘的。這河之一端就是錢塘江，河之他端是曹娥江。在S城裏的一段，是很淺狹的，所以這河雖然是往來的要道，秋冬河水乾涸的時候，大些的船隻就必須繞道向城外走。河之南岸是櫛比的街屋，河之北岸多半是人家的住屋。住屋之前都留出兩丈光景闊的月台。每天清晨，幾家大人家看門的養頭，開開了門，他自己打着呵欠出來，立在月台上，常常可以看見隔岸店屋樓中，那些婦女們臨窗梳頭。一天到晚穿梭似的來來往往的船隻，短蓬柔櫓，載着旅客自東自西的在這條河中行駛。立在一家大人家的門檻上，可以望見一角青翠的西山，日落日出的時候，這山受了光線的掩映，便生出一些可愛的變態來。每天晚上，河的兩岸人家的婦女，蹲在臨水的石磡上，洗衣服，洗好了，又把衣裳放在石級上面，用木杵來敲。這時除然只從西門外S湖上釣罷歸來的漁歌裏，唱出來賣魚買蝦的聲音，和那些在河中洗浴的鵝鴨，不時嘎嘎軋軋地喊叫外，還有一片搗衣(？)之聲。南街北街之間，又有兩條石橋跨過這河，交通很爲便利。所以這小城中的住家——尤以靠近西城的一帶爲最——有小橋流水在門外映帶着，有一角青山含笑地可以窺見，倒頗有「結廬在人境，而無車馬喧」的清靜適意。處景文就自幼生長在這近西城的住宅中之一家裏。（未完）

小芸鞭艸堂讀曲雜述

陳家慶

綠牡丹爲粲花之一。中記吳與沈氏女負文學，其父車以是中綠牡丹爲題。集舊家子弟舉文社爲之擇壻。文筆亦佳，但遠不如憶鄉記耳。憶詞詠折海棠春之東風吹落開花片，甚已事切生淡怨，瘦入霜腸，輕恨潛眉，淺玉色，肚之應生筆硯好些時，慵拈錦箋，怕長吟，恰値春初逗開愁，又到眉邊。今日裏名花傾國難道兩無言，也只得勉強啼春學杜鵑。揮灑流利，彌可誦耳。報閒折西河柳之詩中字字心頭刺，檻外琅玕刻來都是六朝清音。上半之病餘情景，夢殘心事，總入賀囊佳思，蒲團初定，想爐烟細裊，心絲羅度迷離。出鶯偷縹緗詞：今日停粧鈿減胭脂，柳邊徘折斷腸枝，立殘苔蘚遍，應倦倚闌干，玉不支，亦淒嚐入耳。

電影新談

銀幕隨感錄

（賈觀灼）

電影皇后曼麗畢克福之演劇，擅飾幼女之角，此固夫人而知者。良以其芳年雖逾至立，而舉止之活潑玲瓏，表演之深體入微，酷似一八年華少女也。雖然曼麗舍童角而外，亦能飾其他角色，而表演之暢達淋漓，一如其所長者乎。日能之觀乎「遊龍戲鳳」Rosita一劇，可概知矣。是劇往歲嘗映於上海大戲院。曼麗飾劇中歌女羅雪泰一角。初開幕時抱琴躍行且歌，目前見觀者之熱忱歡迎，欣忭莫名。厥後諸節表演，玲瓏活潑，浪漫不羈，俱適劇中人之身分個性，恰到好處。喜笑怒罵，皆成好戲。而末幕疑其情人被殺與皇對飲，頻頻作獰笑，憤怒之色，隱於眉宇，似瘋似喜之狀，尤臻妙境。加之是劇之導演者，爲善於運用妙思之劉別謙氏，珠聯合璧，相得益彰。而羅雪泰出場一幕之導演術，愈見精彩。惟見家家戶戶男女老幼，或憑洋台，或佇門口，高呼羅雪泰名，揮手示歡迎，此呼彼應，咄咄逼人。攝觀者之神態，多用近攝，而羅之芳影則久不映出，一二分鐘後，始見羅雀躍而前。此種導演術，聲勢之壯，感力之偉，蔑復以加。蓋片中之觀衆俱樂見羅雪泰，片外之觀衆亦期見之甚殷，乃久久不出，故使之耐，迨後映露，則自不約而同的加以特別注意矣。導演之精，嘆觀止矣。至於其餘佳點，書不勝書，茲姑從略。一二年前，嘗見某影雜誌新聞欄之佈告，謂巴賴鼎格利亦將演是劇（按「遊龍戲鳳」一劇西文名爲「羅雪泰」，而原名則爲「街中歌女」A Street Singer）。記者覩斯項消息，初亦漫不經意，以爲亦不過一尋常劇耳。及見斯劇後，覺劇中人之身分個性，殆以巴賴前演諸作，活潑浪漫，無一勿合，乃佈告藝影片杳然迄今未見出而問世，致負此一部良佳之劇本，又徒令嗜影者望眼欲穿，豈不惜哉。苟非然者，此片成績精彩之多，表演之深，不待龜卜也。

「遊龍戲鳳」一劇攝製於二載前，實出畢克福之自意。蓋畢之芳年已屆三十有二，每當攬鏡自照，輒覺老境漸來，苟不知機而退，仍演童角，揣心自問，實屬至謬，而一般觀衆必且嫌其秦老，殺減歡迎之忱，是以立變方針，決演是劇，聘劉別謙爲導演，造片成放映，表演之成績斐然可觀，頗得觀衆之讚譽，顧捧之者則以失一素所崇佩之小曼蘭引爲憾事，蓋表媿是可知。美國一般嗜影者，固不願曼蘭舍其一人格一之所長，改就他角，而曼蘭織欲悴棄意自行其素，言論所趨，亦勢所不能也（乙）

瀛海新聞

（幻宏生譯）

▲火車頭之王。美國東鐵路工廠近製一用電力發動之火車頭，其巨大無與倫比，計長一百五十二呎，重一百二十七萬五千九百磅，發動能力七千一百二十五馬力，因有驅過長之故，不易轉灣，特分全機爲三節，每節具發動機兩個，此六機聯成一體，同時工作，又此項車頭高十六呎闊十一呎，其拖引力能曳滿載貨車排列兩英里之長（當在二三百輛之譜）。

▲大砲播種。蘇格蘭某僻省之山地，因缺乏樹木，童童然甚不美觀，懸崖峻谷，又苦無法播種，以是特出心裁，思得一法，用洋錫罐滿盛樹木種子，置入通常礮砲內，向山間巖內轟擊，錫罐觸石立碎，種子隨之四布，不數年間，而忽鬱成林。

▲中國之金魚。盛行於海外。金魚一物原產於中國，後流入日本，至一八七八年時，有美人由日本攜往美國，而美國之有金魚，遂從茲起。其後社會上一般人均極喜之，且益盛行，及至今日，金魚之出產每年不下數千萬頭，然猶感缺乏，故價値極昂。其品貴者每小魚換一千頭，或值美金十五元，乃至四十五元以上也。

▲空中球戲。英國航空軍近發明一種空中球戲，異常通行，與足球相彷彿，亦分爲兩隊，隊員爲飛機，機之頭部有一鐵絲網，能使球進，前面形如一側置之鐵，可以盛球，球爲輕氣製，比賽時在空中立二目標，相距約二十哩，左右然後開始比賽，各隊奮身手，設法奪取輕氣球，得歸本隊者爲勝。此種遊戲危險異常，各機之司機員必須非常敏捷，且飛行速度亦必須極大，然後可爲職緩云。（未完）

惕園曼紀

（惕園）

譚文勤仁愛爲懷，非猶酷吏，而有一遺事與請君入甕正同，談者莫不稱快。是時公方由杭州府擢河南按察使，將去杭州，民有撾鼓白大寃者，臨問，自陳台州人，嘗以稗販處海甯，見誣爲盜，奉撫部令將誅矣。公白巡撫，緩其事，而遣法吏之海甯雜治，因果異辭。公令送府自臨治之。自朝至晡時，因稱在海甯寶廡桌碎物，莫夜見道旁有遺袍，持歸，其日捕役金阿奴窺吾門，即曳我去，以陳酢灌我鼻，炊許氣幾絕。阿奴大聲言某家遇盜，汝從我見州官，當自承盜首，此袍則贓也。不承者，陳酢復至矣。少頃入州廷，猶稱寃，出，阿奴復以酢灌我，至再遂誣服，後肯遣法吏來，復異辭，卓今日見青天，請救命。公命逮阿奴來與因對，阿奴不伏，公笑曰，陳酢猶在，即命取酢灌阿奴鼻，炊許，阿奴乃自承誣盜狀，與因辭同，即釋因，置阿奴立籠上，未幾代者至

新華儲蓄銀行公共儲金

第七十三期開獎號單

中華民國十四年十月二十日在北京中央公園當衆執行，經儲金人公推陶雨時代表陶方針君在場監視，本月共計全額二千七百八十三號，大獎八號，小獎二百七十九號，共收儲金三萬三千三百九十六元，一成半獎金計八千三百四十九元，所有得獎號碼以及獎金數目開列如次：

頭獎一號 計洋二千元 第一四六〇號 福建號君獨得

二獎二號 每號各得洋一千元 第一八〇五號 揚州如來柱被益永號許集成君獨得 第一二五六六號 北京宣外兵馬司後街卅九號胡世義君得四分之一 天津英界八號路李公館柴君得四分之一 北京崇外木廠胡同十號任餘記得四分之一 直隸武…

三獎二號 每號各得洋二百元 第五四三號 北京崇門內小四眼井胡同趙竹泉君得半額 直隸…東鹿縣轉李家莊森記得半額 福州省北大街樓氏義學得四分之一 北京西直門外瑞豐… 第一〇〇六號 直隸束鹿縣轉李家莊森記得半額 彭君得四分之一 滿城南前所屯村尹直君得四分之一

四獎一號 計洋二百元 第一七六四號 廈門海岸街聯成號張觀濤君獨得

五獎一號 計洋六十元 第五一九號 北京西城內…

六獎一號 計洋五十元 第三九六號 北京西城羊肉胡同崔露記得四分之一 保定西大街銘福君得四分之一 北京西城太平橋胡顧… 慧貞女士得半額 四分之一 北京何君得四分之一 北京半額得之 京畿記得四分之一

小獎二百七十九號 每號各得洋十二元 號碼如次

八七六五四三二一〇九八七六五四三二一
九九九九九九九九九七七七七七七七七七七
四四四四四三三三三三三三三三三三三三三
四三二一〇九八七六五四三二一〇九八七六五四三二一〇九
六六六六六六六六六六四四四四四四四四四四九
七六六六六六六六六六五五五五五五五五五四四四四四
〇九八七六五四三二一〇九八七六五四三二一〇九八七六五
四
九九九九九九九八八八八八八八八八八七七七七七七七七七
六五四三二一〇九八七六五四三二一〇九八七六五四三二一
六六六六六六六七七七七七七七七七七四四四四四四四四四
〇〇〇〇〇〇〇〇〇〇九九九
三二一〇九八七六五四三二一〇九八七六五四三二一〇九八七
七七七四四四四四四四四四四四八八八八八八八八八八六六六
四四四四四四四四四
八七六五四三二一〇九八七六五四三二一〇九八七六五四三
七七七七七七七
七七七七七六六六六六六六六六五五五五五五五五五四
四三二一〇九八七六五四三二一〇九八七六五四三二一〇九
六六六六六四四四四四四四四四四四
[illegible]

注意

公共儲金第七十四期定十一月一日下午三時在北京中央公園開獎任人參觀

總行北京廊房頭條八號 分行天津法界中街七號路 上海天津路鴻仁里口

有正書局珂羅版精印

徐青籐墨筆花卉

一冊九角

Quaker Oats

食物中何物爲强筋健骨之最佳者？

一、桂格麥片。

桂格麥片對於人身强筋之能力較米多二倍較肉多三倍而堅骨之能力則一碗之桂格麥片足抵九碗之飯且尙能增人氣力助人發育孩童發育未全需要正切桂格麥片萬不可不食其味鮮美而又易消化不論老少咸極相宜

桂格麥片之罐形雖較市上平常之麥片罐爲小但其罐內所儲之實量則獨多此乃由於裝儲之鬆結無關外形

上海黃浦灘路二十四號 美商賈勒洋行經理

各處百貨店均有出售

有美堂的裝裱書畫

(1) 式樣好
(2) 材料好
(3) 做工好

如蒙惠顧無任歡迎

（本堂在上海南京路山西路東）

拍賣類

瑞和洋行 禮拜二拍賣

十六日上午十點鐘在本行拍賣

花旗烟葉雙童一桶 藍商標鼻煙五箱

白毛毯五十對 木紗二百碼 三星牌五十羅

毛巾一百打 元色線十八捆

白絨線雙股 六股

保安刀洋刀一包以及男女絲襪 洋汗衫汗衫 香水牙膏牙刷 香水皂 藥水香水蔴油 鐘錶 白線衫箱子 鋁鍋 蔬菇 青豆 等物不計此佈

石濤長幅山水

此石濤長幅山水用五彩珂羅版印成八尺定價大洋二元八角

上海北京天津有正書局發行

王文治 梁同書 劉石庵 翁方綱 行書大字屏

極合客房書廳懸掛之用 四幅二元 裱工一元六角 上海有正書局發行 各省有正書局代售

小時報

第二千九百四十三號

小言

◎一位山西徐文達公　清波

淞滬警廳仰承軍事當局之命懸金募夫役自晨至暮乃得一人願來投効其人爲徐文達籍山西

以吾人之觀察上海之大失業人民之多懸金招夫宜若可以一呼而集者千萬人何以結果僅得此一位徐文達公於此可見人民苦兵禍久矣雖困餓亦不欲加入此戰爭之團體自殺以殺人稱兵發難者於此可以驗民衆眞消息加以反省

雖然應募者僅一徐文達公轉非吾民之好消息何以故招募不應勵行拉夫此必然之勢也軍事當局之意義無非欲令人人如徐文達公而不願入彀者僅一徐文達公嗚呼徐文達公在乙丑東南戰史上亦有數行地位矣

小專電

◎連日下關江岸一帶旅館已客滿均係在此候吳佩孚者乃吳至今未來候者焦灼入城探問消息又無確訊有多人已資用匱乏在江岸大呼曰大帥再不來咭們要死了觀者疑爲瘋作（2）（江月）（南京）

◎交民巷某外人昨問某華官曰貴國拉夫何以始終不肯禁止某華官曰橫豎敝國人多拉死幾萬不算事何況被拉者未必死某外人笑曰這一拉骨肉俱拉散了亦去死不遠華官面赤不能答（2）（燕雲）（北京）

◎有人在火車上閱報見有載孫寶琦赴蘇標題其人大聲曰蘇字下一定漏排一俄字（2）（一哂）（蘇州）

小新聞

◎此間某女師近成立學生軍一排一律武裝平頭草履軍容頗壯惟向省政府領槍未獲現擬向某男師校借木槍五十桿應用（2）（仇）（長沙）

◎近日省城加緊戒嚴搜查旅館不遺餘力昨忽在某飯店查獲同居一房之僧人二名搜查間神色可疑當被帶往嚴戒司令部嗣經查驗始知實係一僧一尼云（3）（仇）（長沙）

◎秋操豔史　（鮑振青自松島）

▲墨西哥觀戰武官與日本藝妓

日本婦女之衆占全國人口之半且山明水秀多產佳麗惟日本男子多無憐香惜玉之心致女子與外國男子發生熱烈之戀愛關係者比比皆是惜女子意思薄弱受環境阻礙故雙方雖如何熱烈終無美滿之結果也

日本每屆秋操有例招待外國武官及新聞記者觀戰之舉此中時多趣史豔聞故去歲秋操時某荷蘭觀戰記者與一日本藝妓發生戀愛關係曾傳於一時本屆秋操外國觀戰武官與光新以下約三十餘名在白砂靑松風景佳絕之松島海岸旅館駐榻地方當局以遠來嘉賓旅中未免寂寞故每晚必有招待一行外國武官瀏覽名勝及冶遊之舉當二十三晚大操畢之夜宮城縣當局復開歡迎晚餐會於松島花壇並召二十餘名美妓侑酒席歌豔色盛極一時光新親此花團四壁亦興致勃勃自恨不懂日語致不能與美人一敘幽情宴畢一行嘉賓中忽少去一墨西哥陸軍少校「衣父阜諾薩」之蹤跡

事後始察悉當酒酣之時一美妓名「勝利」者鍾情於此位靑年軍官兩人遂不動聲色攜手出外在渡月橋上密談此軍官尙未有家室客中非常寂寞而「勝利」亦以異國偉丈夫甚重視之遂決心委身相事但事成甚易非先籌四千金之贖身價不可聞此位軍官一俟回東京後當即設法籌款藏勝利於金屋之中此亦秋操中之豔史也

◎記可憐的閨女之戲中戲　（佛）

▲戲中有影　▲影中有戲

明星影片公司近攝之可憐的閨女前閣中有戲院內選艷之一幕特建搭一舞台於該公司玻璃棚內准定昨日一時起開攝記者於昨日飯畢即驅車往觀以一飽眼福抵其門而來賓已踴擠不堪矣由任矜蘋周劍雲二君任招待導至攝影場儼然一巨大之舞台在焉月樓包廂無不完備其工程之浩大裝飾之華美在國製影片中可謂罕觀矣茶後案目事前於矣舞台屋到者出資請名角演拿手好戲未幾該片主角張織雲宣景琳王吉亭等先後蒞至未及一時而八百餘座位四座皆客滿是日到者有戲謔聲何心冶包天笑嚴獨鶴王元龍楊耐梅等明星諸子[illegible]一時之盛[illegible]由任矜蘋[illegible]開場一面導演張石川借攝影師董克毅攝取汪小逸在包廂中（王吉亭飾）引誘沈慧英（張織雲飾）王君[illegible]案目頭活現一詐騙之下等人物其最堪發噱者台上正演至精彩處（第一齣爲拾玉鐲）而攝影者忽告底搭片完導演即發令謂台上演者暫停致該伶一時進退無措面紅耳赤全場哄然第四齣爲空城計此時攝某軍閥之妾亦在觀劇被拆白黨調戲該妾暗派人通知其夫該軍閥（由湯杰飾）即令武裝軍士至戲院將拆白黨拘獲錯至此導演即告攝影而此片亦大功告成矣聞公司中人云剩下正在趕製字幕不出旬日內可與觀衆人士相見云（2）

◎征狼軍　（威）

▲興役者六百人

英斯科部外對狼爲患居民苦之據數大言狼之數目有七十五萬頭以上現總斥集議不設衆狼羣將來日益滋生爲害將不可勝言特組織征狼軍凡六百人均備槍挾銃出發云（3）

◎莫斯科之孫文大學　（威）

▲行將開辦

現廣州政府擬在莫斯科設孫文大學備國民黨子弟赴歐留學之用其原因以爲莫斯科生活程度不高赴莫斯科留學較之赴英美諸國者所出之費用爲少且俄國模範科學均適宜於留學生獲益尤多云（3）

◎火星有人　（玄楨）

▲聽學博士之談話

英國康勒稗理雲學博士海雷爾近已能證明火星中有人類居住之消息不久將出席於萬國天文學會報告此事據云火星中之文化已歷九萬年而與地球互相通訊或往來其期當亦不遠從前星中亦有大海但現已爲有此外高山上島已爲颶風吹散遊有河道以傳貨物之運輸云（3）

招請經理　金馬牌　頭號火油

本行發售之美國金馬牌頭號煤油油色潔白燃之無煙無味光亮耐點厚桶木箱新式聽子堅固非常定價亦甚公道倘有願章函索即寄倘欲購辦或欲經理速請駕臨或投函本行接洽可也

上海四川路一七二號　肇豐行啟

禦敵秘算

敵乘深秋蕭瑟之際、時與侵襲、防禦方法刻不容緩、撲滅策略、尤當防要、是故受敵之人、不不得不先事而預防攻、攻敵之利器、乃十餘年前出品之保肺漿也、保肺漿藥力一經接觸結核菌、肺病結核菌、無不攝伏而死、證驗確鑿、如經發炎接觸、敵菌必難、撲滅矣、忠告同胞、如患咳嗽、氣喘、肺炎、肺癆、以保肺漿服之、何難藥到病除耶

保肺漿　每大瓶洋一元七角五分　小瓶洋一元

潤導丸　肝木不和，頭痛，口臭，口角生瘡，大便燥結，新陳代謝失其常態，身體必覺不舒，潤導丸一藥，能將體內鬱結火氣，從大便瀉出，使胃腸清淨，其潤腸利便之功，良非淺鮮，每瓶洋三角

上海四馬路中　太和大藥房總發行　國內外分號及各大藥房均有出售

康南海篆書詩稿

定價大洋三角　上海有正書局

●新到大批眞正美金鑽戒●

本公司經理美國亞司倍指環廠各種鑽石寶石戒指未及東斯一年已銷售一空現從廠中又運到大批新奇金不退色時新款式價格低廉茲將各貨價目列左

▲美金大號鑽石戒指……每只洋六元減售洋三元
▲美金中號鑽石戒指……每只洋五元減售洋二元
▲美金雙鑽石戒指……每只洋四元減售洋二元
▲美金象紅寶石戒指……每只洋四元減售洋二元
▲美金中號鏡面戒指……每只洋二元減售洋一元
▲美金植絨戒指……每只洋二元減售洋一元

◎德國最新式手電燈◎

此項最新式手電燈係德國柏林名廠精造式樣新穎蓄電富足可用五十小時光線之亮電燈之上每一電筒可點八十小時節省電費又便於攜帶日夜均可用之久如放袋中決無走漏之患形式美觀尤爲最宜除試驗外每只售洋二元茲爲推銷起見僅售洋一元外埠郵費一角如另購乾電每筒另加一角

[illegible]

中國活動影戲

桌上彈琴

桌上鋼琴

中西百貨公司啟

珂羅版印　王奉常仿古山水册　一册一元八角

此册林壑巖泉獨具匠心出筆有神非尋常蹊徑可比平林遠樹崖草靑苔勞氣有流水之聲工不在細而意在筆之心目豁然頗饒奇致寸珠尺璧未足珍此得之良不易易本局用珂羅版精印成册裝訂極佳置之案頭不啻身在萬山中也

有正書局發行

空前未有最相宜之香烟

同胞注意

天門牌香烟出世

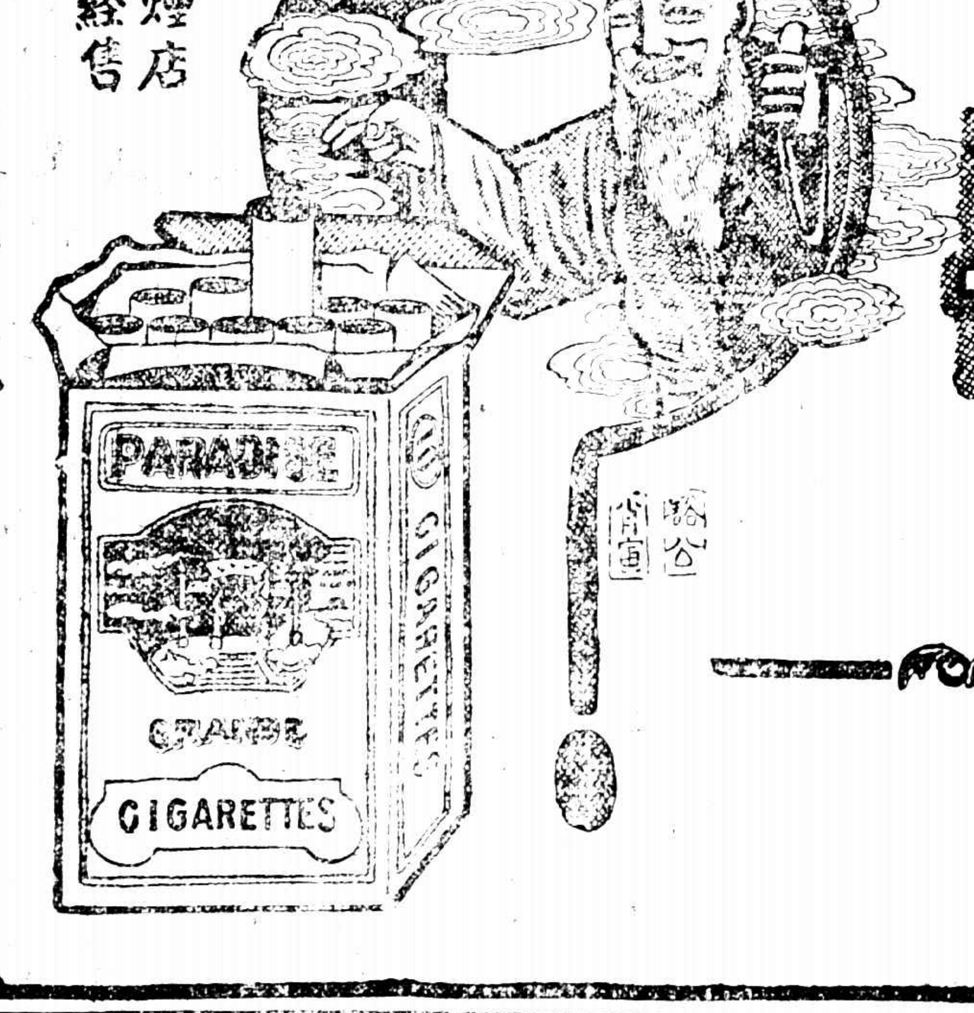

各紙煙店均有經售

特色如左——烟色黃嫩　烟味芬芳　烟絲潔淨　烟性和平　人人贊美　人人歡迎　裝潢華麗　定價從廉　採用國貨　永矢弗諼

中國南洋兄弟煙草公司出品

世界 圖畫 週刊

徵求 本報徵求時事及遊藝發現美術照片圖案等件有精美之品印出後來函聲明請付寄贈

圖畫時報

民國十四年十一月一日 第二七四號 星期日出版 隨時報本贈

創刊 民國九年 十月

(一)大隊蘇軍候車出發

(二)浙軍由通濟門進城經過復成橋之情形

(三)浙軍第四路開赴前線

(四)浙軍拉大輪運軍實

進行中之東南戰事

（雙成千石攝）

報學碩士張職英女士

[illegible]十學位仍不自滿假又入哥倫比亞大學得報學碩士學位我國女子之習報學者當以女士爲最早女士於讀書之暇兼爲The New York Herald-Tribune記者於學問經驗俱有根柢現已於上星期回國任女青年協會編輯部幹事

兩江女體師之軍容

上海兩江女子體育師範學生因值五卅慘劇得校長陸禮華女士之贊同添設軍事學科請邱銘先生教授軍事身劉孤鷺君教操兵式操此圖爲演習時所攝整齊嚴肅而有武誠開女校風紀之先也（資記攝）

張一尉之女士

哈爾濱婦女協進會幹事張蔚芝女士爲濱案奔走在第一方面（可惜圖）[illegible]

五年未缺一課之學生

江蘇省立第一代用師範本科生孟國棟在校五載未缺一課畢業時張[illegible]已被聘爲[illegible]教育[illegible]

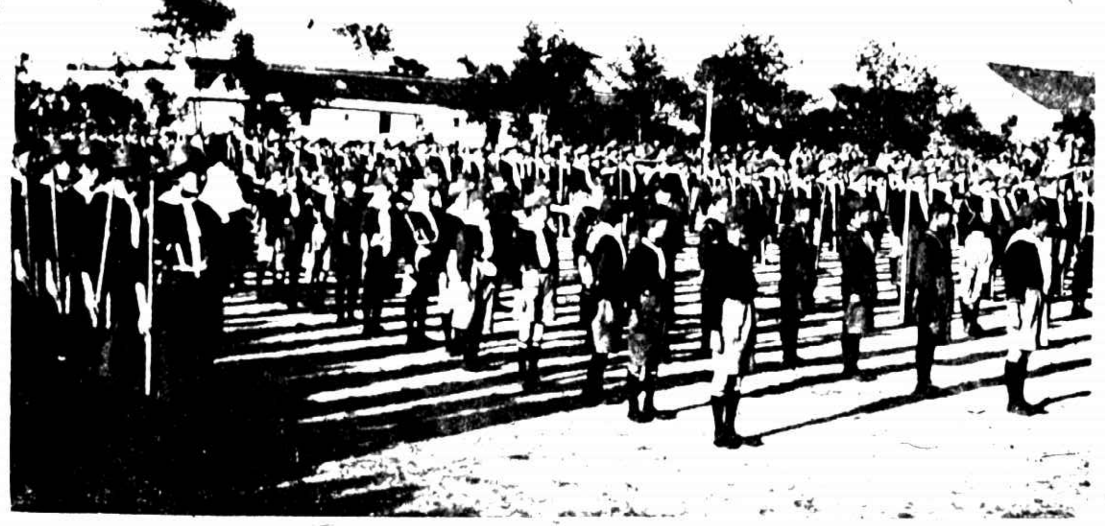
國慶日之常州童子軍

武進全縣童子軍於國慶日在公共體育場會操上圖爲升旗時之情形下圖爲檢閱時之情形左方爲女童子軍甚有精神（沈炎君攝）

欲興農業 速用德國 九牛牌 二虎牌 肥田粉

此粉經過上海化驗室分析化驗得有證明書證明此粉含有偉大之力量奇異之功效

▲八大特色 有此八大特色故受各界之歡迎各省紳商願爲經理農家樂於購用
㊀用法簡單攜帶便利
㊁用後三四天即見功效且力量耐久
㊂稻麥豆粟棉蔗桑茶菸麻包米花木瓜果菜蔬等均可合用用之出產增加
㊃春夏秋冬四時八節水田旱田均可沃用
㊄合中國各省山田地土之土性
㊅無損壞地土及吊拔田脚之患
㊆能殺除植物上各種害蟲
㊇比用豆餅菜餅明礬石羔等價廉功倍

⊙注意 備有仿單及章程函索即寄倘有欲總經理者請投函本行接洽乃荷

中國總理 上海界路一七二號 肇豐行謹啟 電報掛號 五一一八 電話北四五三 六一六六

亞度而漱口水

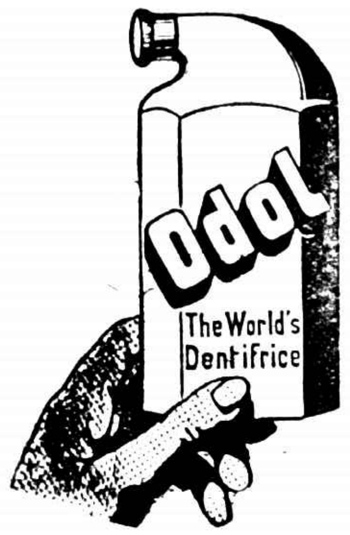

◉乃消除口臭
◉清潔口齒無上妙品

諸君晨起曾憶得昨日有否吃烟飲酒並操作過勞飲食適量思想過度而覺口中垢膩有氣味乎若然請每早用此水數滴注水中洗漱口齒當能使君消除

美商怡昌洋行總經理
上海博物院路A十八號

中華足球聯合比賽之第一幕

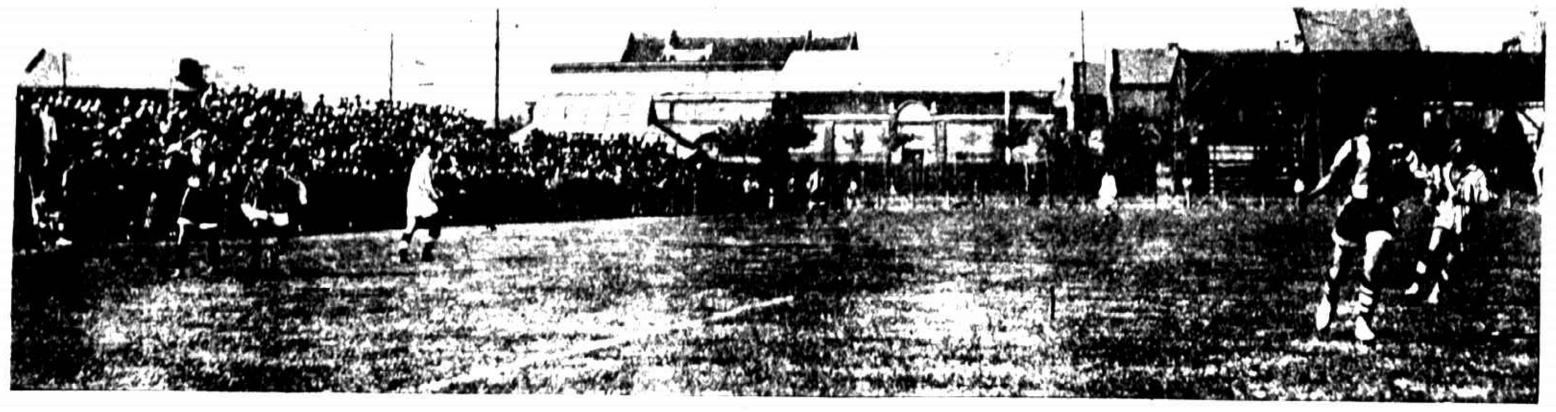

上海中華足球聯合會於廿四日下午開始比賽計有甲組九隊乙組廿隊兩組之優勝者由程貽澤君各贈以一銀杯一幸此圖爲光華一隊與持志大學兩隊比賽之情形精神甚見充滿（寶記攝）

海外之孔子誕日

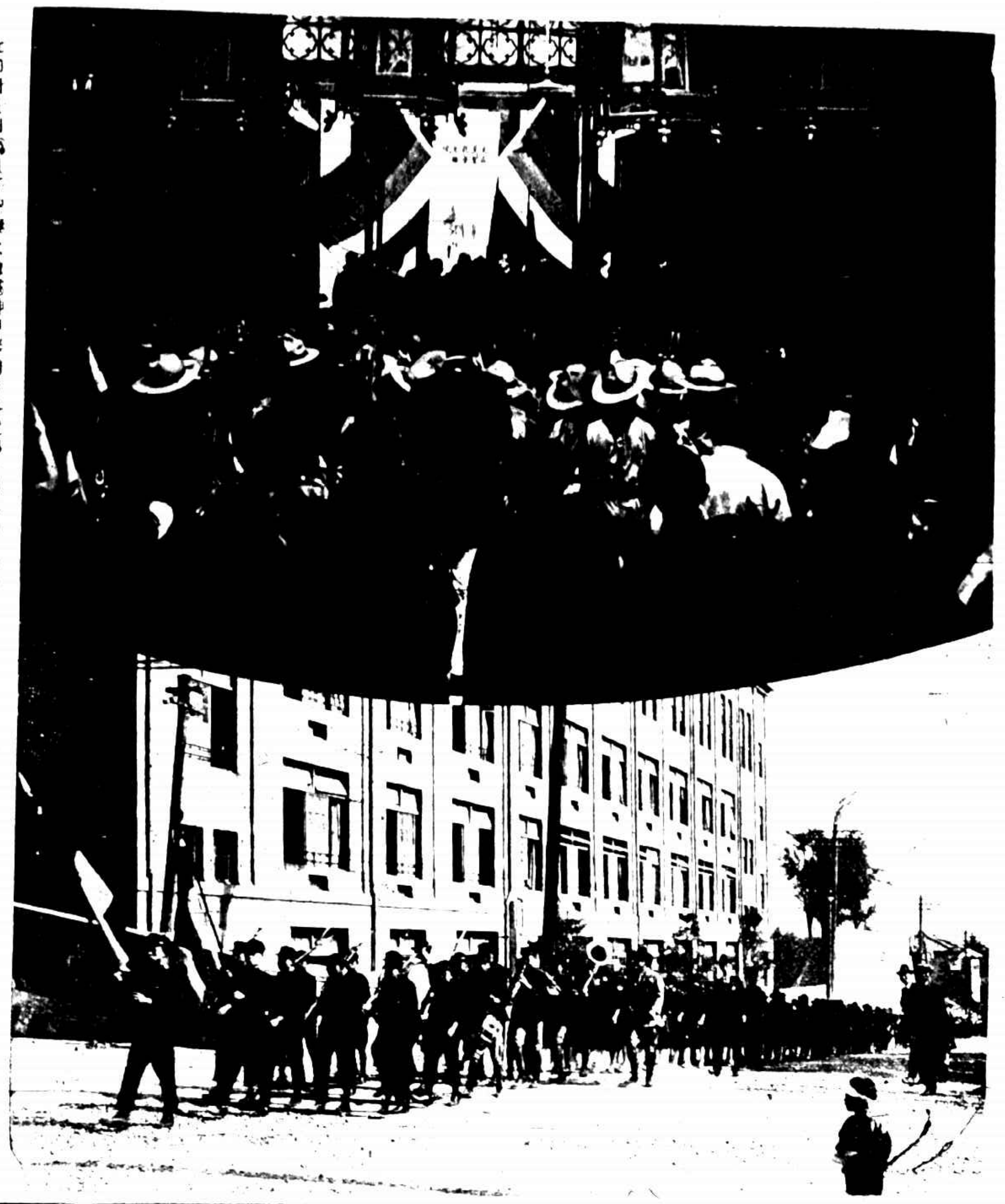

上月廿七日爲孔子聖誕上圖爲神戶華僑及各校學生齊集中華會館行禮之盛況下圖爲同文學校學生排隊遊行之情形（鮑振青君攝）

夏佩菁女士

女士爲我國駐巴西公使夏挺齋之第二女公子稚年隨使巴西精通英法葡三國文字對於音樂一門亦有研究富美術思想閱事練殺多出其手課餘之暇輒喜講求時樣雖一衣一帽之微亦復自出心裁擅交際善歌舞尤能寫真觀色應對從容在外交界頗負盛名近已歸國侍母居京從茲北京交際場中又多一朵名花矣

人人須聽 老人家的說話（二）

第一滋養補品

老人家的說話你要不要聽他是上了年紀富有經驗的他不會沒有把握的他可憐你精神萎靡身體衰弱特地教你服散拿吐瑾延年益壽粉委實是一番好意你別東風過耳般的不去理他我如今再聲明一下子凡害着各種衰耗的病症最好是服散拿吐瑾延年益壽粉

柏林華發大藥房製造　中國美最時洋行經理　本外埠各大藥房均有出售

華東大學英語演說競賽會之首選

華東大學英語演說競賽會本年在南洋大學第二次舉行評判員爲克銀漢余日章楊杏堂等君南洋大學代表邱堉聯君奪得本屆個人錦標銀杯爲第一名之獎品（永明攝）

何逵

精武體育會之國語科

精武體育會會員以粵籍爲多故有國語科之設延簡世譯君爲主任用新法教授二月可畢業此乃第一期學員之全影

湖南省道總工程師之歡送

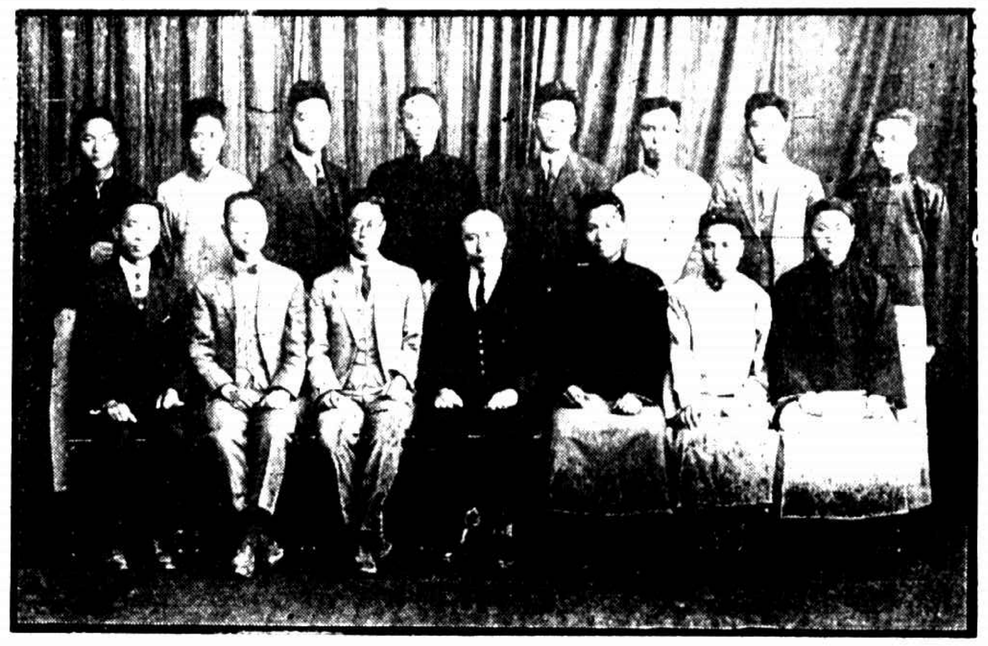

華東大學土木工程系主任余劍秋碩士現受湘政府之聘爲省道總工程師該系學生及復旦大學土木工程學會先後開會歡送並攝影以爲紀念

（陳山山君攝）

杭州之新吾學會

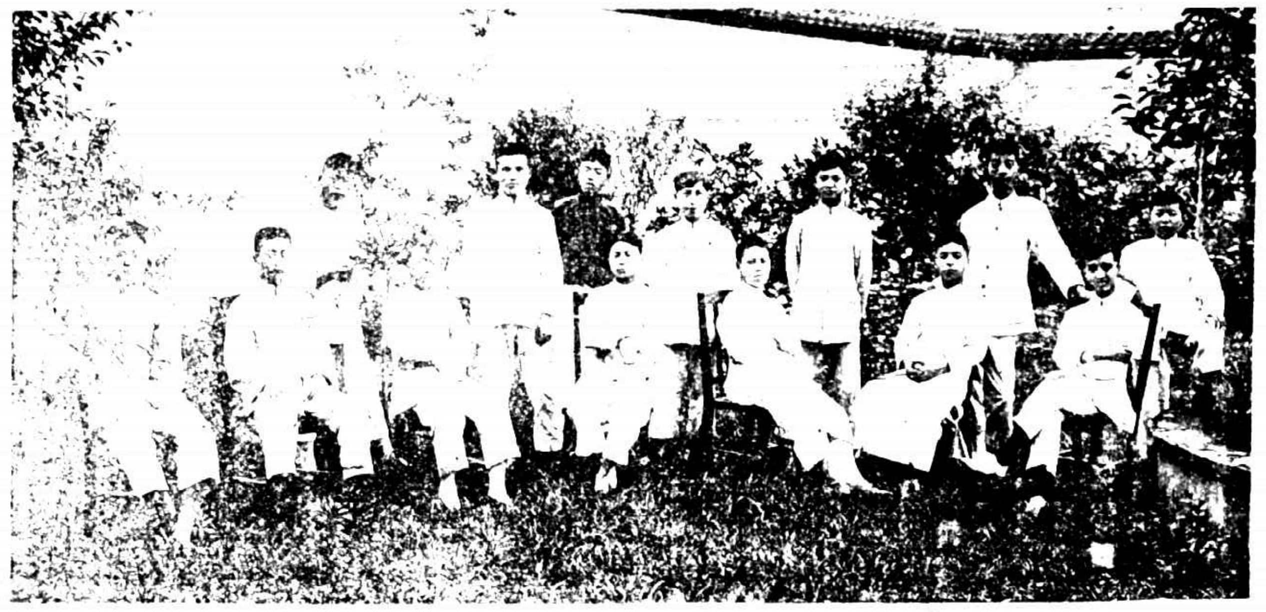

新吾學會成立於民國九年以研究學術提倡科學爲宗旨出版物凡數十種近尚擬設一公共研究機關以期積極進行云

催眠術能偵探軍情

安徽休甯中學教員章無我君。在上海中國心靈研究會學習催眠。已成絕技。此其與學生施催眠術之照片。投與飛鳥之暗示。使其飛向天空。瞰視地下。被術者即張手爲翼。效鳥類飛翔。使實現千里眼狀態。即能視察軍隊之抽調。戰線之移動。不啻自在之飛機也。如此現象。在一般人以爲奇特。在既習催眠者視之。不過千百種應用之一。其他特長處無限量也。

中國心靈研究會爲傳授催眠學之唯一機關。內容有函授面授之分。章程隨入索閱。函面授之外。有「電鏡催眠法」一書。速電鏡一具。每份售洋三元。外埠加包寄費四角。此書爲初學催眠之捷徑。試驗者皆效。蓋專以備供無須多出函授學費及省時間手續之人學習。以期普及也。地址在上海北四川路大德里口二號洋房。

奉贈電製防姙器

六大特點

㈠祇將精液隔絕、而不阻礙陰陽電之交感、㈡用至數十次亦不變壞、㈢能延長快感之時間、（此項特點、在身體衰弱者、更爲顯著、㈣能防止梅毒肺病及其他一切傳染病、㈤在不用時、仍能受孕生育、㈥運用便捷、稍一寓目、即了解其中奧妙、

奉贈辦法

電製防姙器、乃德國名廠爲本會特製之節育聖品、售價每元兩具、每打五元、現爲優待本報讀者起見、若將此幅廣告剪下附上、或聲明由本報介紹來購買者、每元加贈一具、每五元加贈六具、外埠可通信購買、郵票照收、寄費不加、秘密掛號寄件、極爲妥當快捷、惟此種奉贈辦法、以本年年底以前爲限、

上海北京路鹽業銀行樓上　中國制育會營業部啓

德國大總統興登堡(Hindenburg)近往波森(Posen)之行人民歡迎極爲熱烈小兒女亦揚巾脫帽爭以一覩(可敬之老翁)爲快

德國總統之受人愛戴

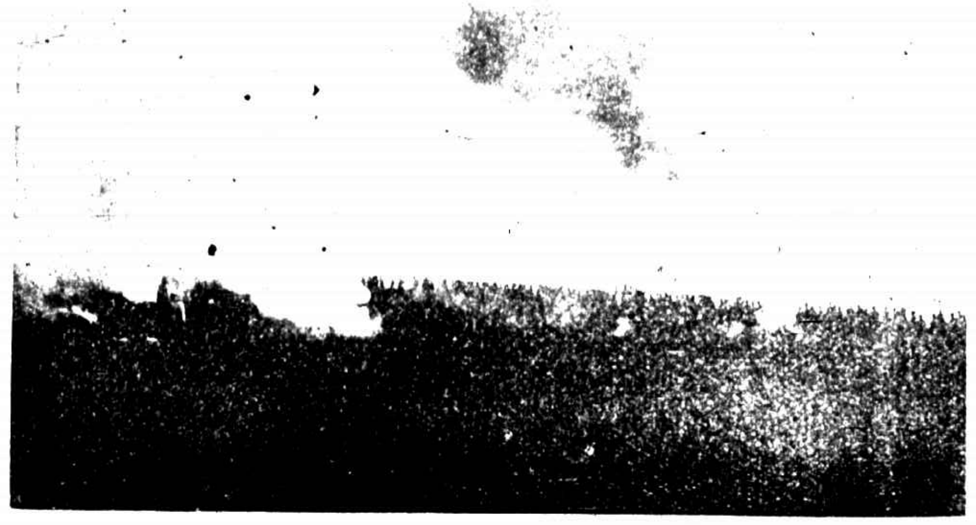

吳佩孚五年前之焚土

民國十年九月七日至十五日吳佩孚戰川軍於宜昌郊外後九日代理稅務司哈金司君(見上圖二)親自查搜救於火油箱中之軍土四十九担值其百餘萬元其時軍需甚殷乃由吳佩孚派兵一隊保護十六日將土分作十九堆其第一堆由吳(見上圖一)親自舉火把焚燬其餘十八堆當衆付焚云

遠東熱帶醫學大會之開幕

第六次遠東熱帶醫學大會於十月十二日在日本東京帝國大學禮堂開幕與會者廿餘國五百餘人此圖上爲日本首相加藤致歡迎詞下爲有名醫學家自左而右爪哇部格拉博士我國伍連德博士新加坡何泊司博士紐約哈伊㒲博士

法國第一女次長

法國內閣近任伏介兒女士爲勞工次長此爲該國之創見

丹商 羅森德洋行大擴充 廣告

◀原有營業▶ 獨家經理丹國六大名廠最精出品

L.K 電表 開關刀	T.B.T. 發電機 各式升降機	T.B.T. 馬達 特製紡織馬達	T.B.T. 變壓器 各種帮浦	N.C.W. 皮線 絲花紗線
電器一應俱全 電料	ASCA 燈泡 各式	VOOC 電鈴 號箱	K.L.L.F 各式 電燈	零售批發 定價極廉

電氣建築 排機 裝燈

◀擴充營業▶ 獨家經理丹國文德公司出品

NIWI 黑油引擎

起重機 磨機 刨牀 車牀 鑽牀 帮浦 水壓機

鐵路機器材料

大小五金材料工具

經理 TRI ANGEL

長途汽車 運貨汽車

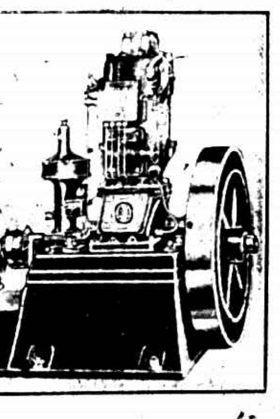

黑油引擎發電機全套

各種機料 現貨充足 大宗定貨 轉運迅速

▲行址 愛多亞路四十四號

▲電話中央 七二七七 七二七八號

國貨之光

南洋賽會於九月四日在怡保開幕我國僑商得此機會乃組織華商勸銷場以資宣傳而揭國光亦使僑胞有所觀感也是會後經賽會評判特由馬來政府給以第二名之榮譽獎章云(龍少宋君攝)

焙利麵包

特色有七。(一)完全用機器製造。不用手工。故潔淨異常。(二)細軟鬆勻。極易消化(三)滋養料富。極能補身。(四)烘成土司。鬆脆無比。(五)有長。圓。黃。白。葡萄等十餘種之多。(六)可每日送至府上。(七)發售麵包券。較零售價廉。注意。焙利麵包冒牌甚多。務請認明紅藍英文商標。如英字稍有不同。即非眞貨。

沙利文 糖果 西餐 店 南京路拋球場東。電話中央三八〇〇 沙利文焙麵包公司

美術的 經驗的

寶記照相

上海 南京路 ⑧

天下馳名之

百代公司

發行最上等的照相軟片

各大照相材料店均有出售

法國貨

◀羣衆要品▶

興祥棉織廠

愛國同胞 ⊙ 註冊商標 ⊙ 倡用國貨

•牛女牌 和合牌•

冬令出品

各色衛生絨布 男女各式衛生衫袴 男女新式衛生背心 時式全絲領巾 各色全毛領巾 行市棉絨領巾 新式色毛絨暖帽 各種衛生絨手套

慘國同胞提倡國貨本廠有鑒於此乃研究改良…於是精益求精…以副愛用國貨諸君之雅意…上海英租界…電話…

副總統參觀影戲場

治理歐洲債務有名之美國副總統戴威斯(Dawes)近偕其夫人往范朋客(Douglas Fairbanks)畢克馥(Mary Pickford)夫婦所組織之影戲場中參觀其新製之(黑海盜)一劇此圖中央爲影戲之后畢克馥正向副總統說明劇情

顏惠慶近影

[illegible]此影乃[illegible]贈本報者

失足恨之一幕

年均八旬以上仍獲康強如恒
足徵韋廉士大醫生紅色補丸有益於老人

前浙江海甯鹽知事陳世琦先生其住址現由南京青年會董事魯仕國先生轉交來函云家祖母年逾八旬身體康強飲食如恒皆是貴醫生紅色補丸之功茲述前數年病狀於後家祖母因幼年操勞過度以致時常頭眩嘔吐胃口不開不能安眠日漸衰弱屢經中西醫士診治毫無見效偶閱報章得悉韋廉士紅色補丸能治各種病症當飭僕役在藥房購兩瓶試服服後頗見奇功續購半打果然以上病症均痊飲食更佳體質亦胖家祖母屢囑登報與揚俾同病者得服該種靈丹可同登壽域且嬰孩片清導丸兩種亦曾屢試效力偉大濟世之明星也天下馳名補血健腦之聖藥韋廉士大醫生紅色補丸決不論粒數論打數百數或論磅數出售也惟獨裝無頭小玻璃瓶出售外用粉紅色洋紙包裹且印有深紅色英文七個如上圖一式請爲認明真樣幸勿偽假冒影戤漁利者所欺如尊處無從購買真正韋廉士大醫生紅色補丸祈即寄十郵票或滙票大洋一元五角至上海江西路六十號韋廉士醫生藥局原班郵不一瓶可也每六瓶大洋八元郵力在內

浙江長興州橋鄭寶亭先生係八十一歲老翁其來函云鄙人操勞商傷心血暗耗舊病盜齣咳嗽氣喘新病風痺肢廢不仁龍鐘老年時有風溼骨痛之概然而無情草木獲效爲難補益丹丸有持廣告而欲求其完善者皆不多觀大春三月閱報見載貴藥房紅色補丸但於幾蓋相合當即購服數瓶未經多久咳嗽略鬆咯痰兒爽於是連爲購服漸見強壯精力動作人非昔比步行數里不需于杖不覺其疲應酬周旋宅無病態飲水思源感無以感謹呈數言聊表謝忱

此係韋廉士大醫生紅色補丸
眞樣謹防影戤假冒

由嬰孩自己藥片治愈其痰厥

在上海有幼女曾患是症得慶全愈嬉笑如常

上海寰球學生會會員甘純權先生來函云小女維頤一星期維頤忽患痰厥一時氣閉手冷內子惶恐萬狀幸蒙友人張女醫士給以自備之貴藥局嬰孩自己藥片服下即見奇效令全愈嬉笑如常既感張女士又荷貴藥局藥品靈驗之功戴德未敢緘默專函鳴謝並附上騎木馬小照一幀以徵活潑伶俐強壯逾昔皆自己藥片之所賜也嬰孩自己藥片非但並治痰厥傷風感冒等患且亦爲嬰兒尋常各症之靈藥即如寒熱胃不消化便閉肚痛腹瀉出牙各症蛔虫等患均可療治凡經售西藥者均有出售或直寄郵票大洋六角至上海江西路六十號韋廉士醫生藥局原班郵奉一瓶可也每六瓶大洋三元郵費在內

國慶日之北京

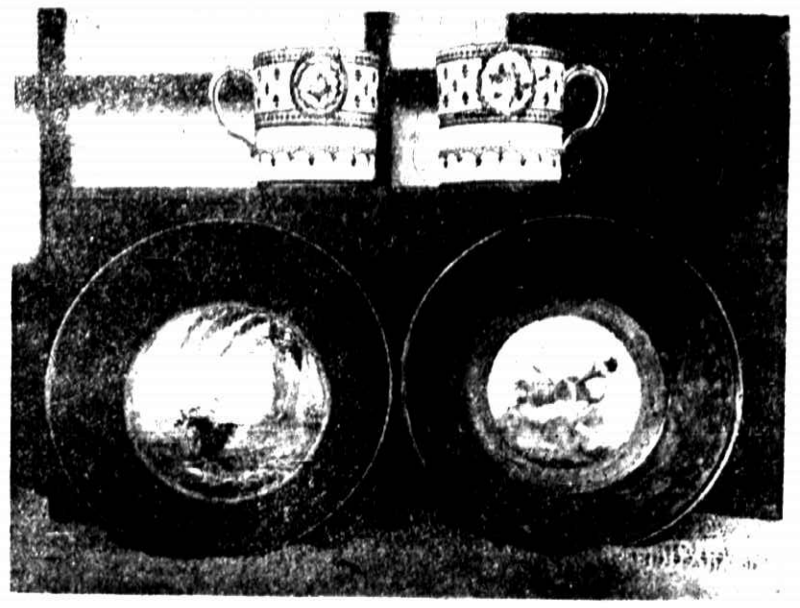
清宮寶藏康熙時西洋瓷質之茶具

天安門前之彩牌樓書中國紀念左右書味館照合（吳壽文君攝）

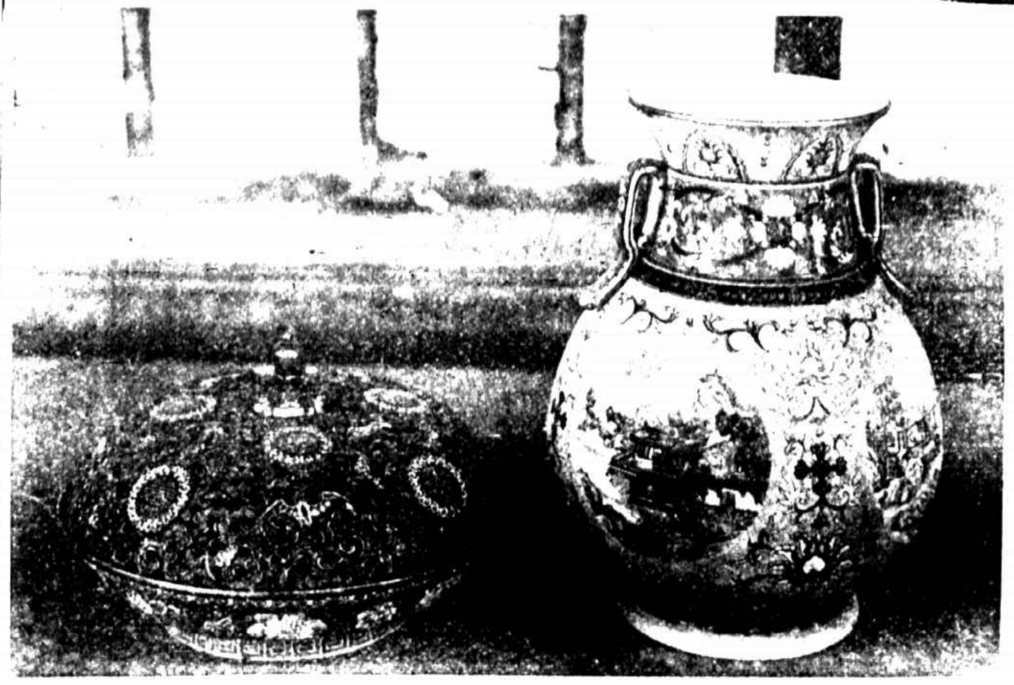
清宮寶藏康熙磁胎琺瑯瓶盒

清宮善後委員會改清宮爲故宮博物院於國慶日全部開放中馬盤門往觀者四萬餘人（吳壽文君攝）

裝飾一新之中華門（吳壽文君攝）

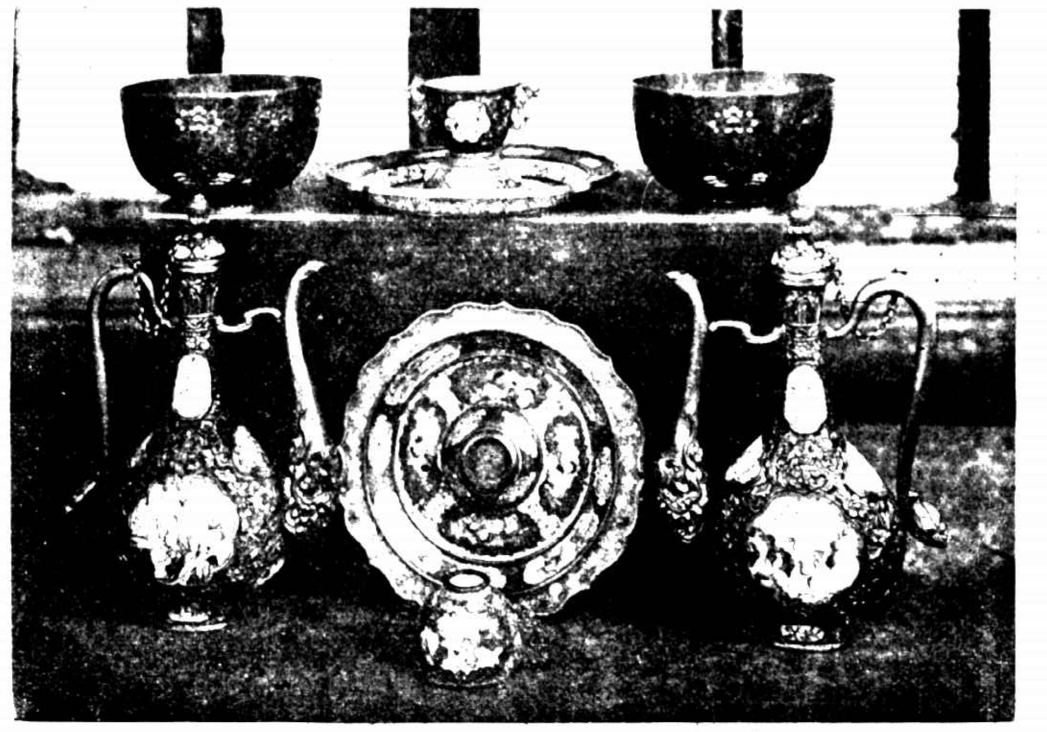
清宮寶藏康熙銅胎琺瑯茶具

本德十匹馬力煤油船機

本行經售本德煤油船機極省燃料極爲便利與最優等工作欲知詳細請詢

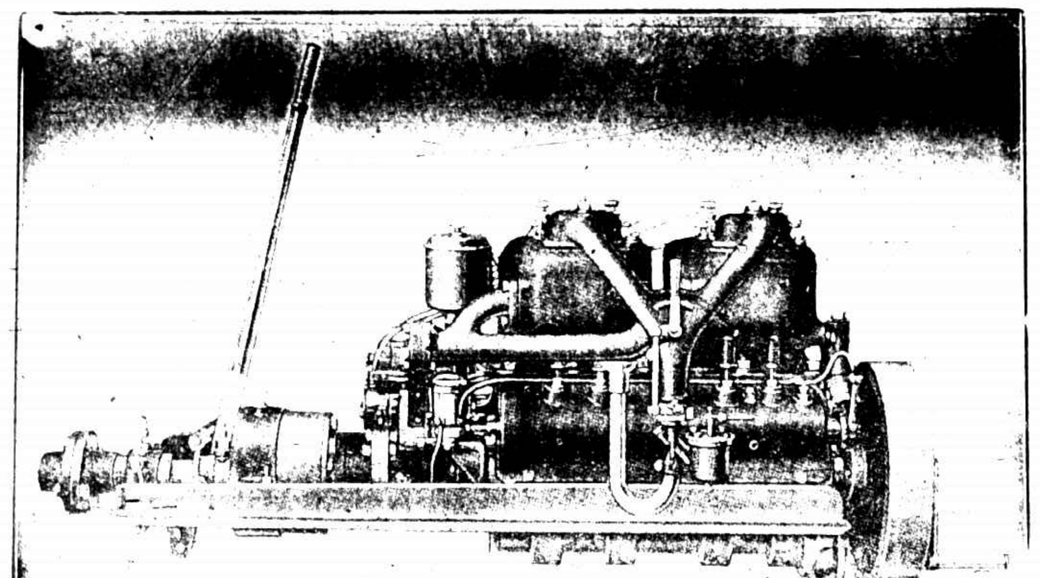
本德輪船引擎M四式備有退行器及座子十匹馬力

北京路六十四號瑞典洋行啟
電話中央二五三五